

Comisión Nacional para el Conocimiento y uso de la Biodiversidad.

Descripción del Modelo de Datos del Sistema Nacional de Información sobre Biodiversidad (SNIB)

Ejemplares

Versión 2018-11



Contenido

Tabla Ejemplar	3
Tabla RelEjemplarRegion	19
Tabla Region	21
Tabla TipoRegion	24
Tabla Distribucion	29
Tabla RelEjemplarCatalogo.....	31
Tabla CatalogoEjemplar	33
Tabla Coleccion	37
Tabla TipoVegetacion.....	44
Tabla EjemplarFormaDeCitar	46
Tabla ConabioGeografia	49
Tabla ConabioGeografiaValidacion	60
Tabla Localidad	80
Tabla Sitio	82
Tabla Grupo	94
Tabla GrupoPersona	96
Tabla Persona	98
Tabla Determinacion	101
Tabla RelEjemplarInteraccion.....	106
Tabla RelEjemReferenciaBiblio	110
Tabla ReferenciaBiblio.....	112
Tabla Nombre	115
Tabla RelNombreCatalogo.....	142
Tabla CatalogoNombre.....	144
Tabla RelNomNomComun	147
Tabla NombreComun	149
Tabla RelNombreCategoriaRiesgo.....	151
Tabla CategoriaRiesgo	153



Tabla ConabioTaxonomia	155
Tabla ConabioTaxonomiaValidacion	180
Tabla RelNombRreferenciaBiblio	203
Tabla RelNombreNombre	205
Modelo de Base de datos:	208
Tabla de versiones	209



Tabla Ejemplar

En esta tabla se almacenan los datos curatoriales del ejemplar.

Diagrama de Relaciones:

En el siguiente diagrama se muestra la tabla ejemplar y las relaciones con otras tablas del modelo; únicamente se incluyen los campos que son llaves primarias y llaves foráneas.

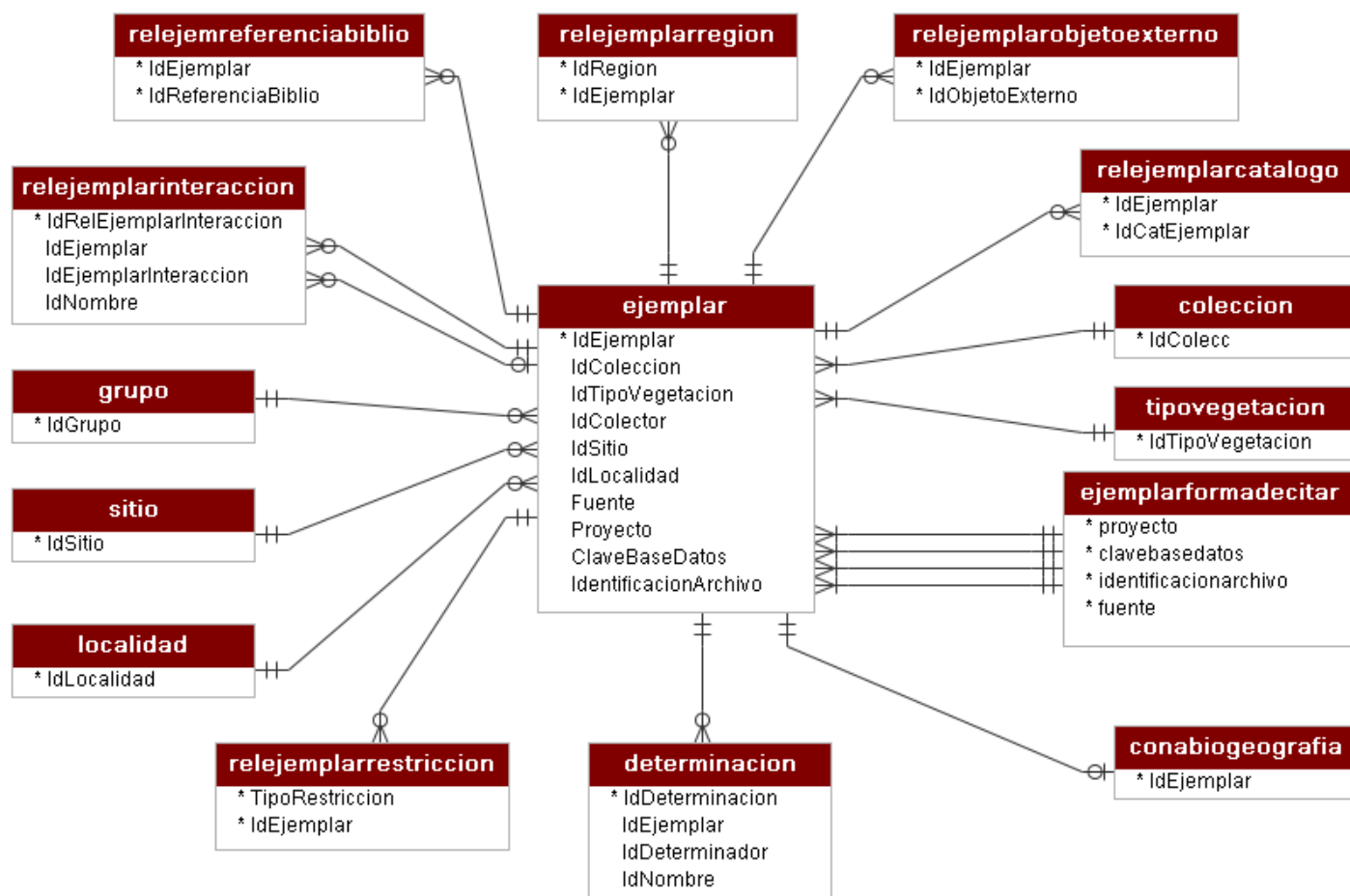

Campos de la tabla Ejemplar.

Nombre de campo	Restricción	Tipo de Dato (Longitud)	Nulo	Descripción
<u>IdEjemplar</u>	Llave primaria	Número (Entero largo)	No	Identificador del ejemplar.



<u>IdColeccion</u>	Llave foránea	Número (Entero largo)	No	Identificador de la colección.
<u>IdTipoVegetacion</u>	Llave foránea	Número (Entero largo)	No	Identificador del tipo de vegetación.
<u>IdColector</u>	Llave foránea	Número (Entero largo)	No	Identificador del colector u observador
<u>IdSitio</u>	Llave foránea	Número (Entero largo)	No	Identificador del sitio.
<u>IdLocalidad</u>	Llave foránea	Número (Entero largo)	No	Identificador de la localidad.
<u>ProcedenciaDatos</u>	No	Número (Simple)	No	Procedencia del ejemplar.
<u>NumColecta</u>	No	Texto (255)	Sí	Número de recolecta.
<u>NumCatalogo</u>	No	Texto (255)	No	Número de catálogo.
<u>DiaColecta</u>	No	Número (Simple)	No	Día de la recolecta u observación del ejemplar.
<u>MesColecta</u>	No	Número (Simple)	No	Mes de la recolecta u observación.
<u>AnioColecta</u>	No	Número (Entero)	No	Año de la recolecta u observación.
<u>DiaFinalColecta</u>	No	Número (Simple)	Sí	Día final del evento de recolecta u observación del ejemplar.
<u>MesFinalColecta</u>	No	Número (Simple)	Sí	Mes final de la recolecta u observación.
<u>AnioFinalColecta</u>	No	Número (Entero)	Sí	Año final de la recolecta u observación.
<u>NumIndividuosCopias</u>	No	Número (Entero largo)	No	Número de individuos o copias.
<u>Habitat</u>	No	Texto (255)	Sí	Hábitat del ejemplar.
<u>Sexo</u>	No	Texto (255)	Sí	Sexo.
<u>Edad</u>	No	Texto (255)	Sí	Edad.
<u>TipoPreparacion</u>	No	Texto (255)	Sí	Tipo de preparación.
<u>MetodoDeColecta</u>	No	Texto (255)	Sí	Método de recolecta.
<u>AltitudProfundidad</u>	No	Número (Doble)	Sí	Altitud o profundidad.
<u>Hora</u>	No	Fecha/Hora	Sí	Hora de recolecta u observación.



<u>IdEjemplarOriginal</u>	No	Texto (50)	No	Identificador original del ejemplar.
<u>Observaciones</u>	No	Texto (255)	Sí	Observaciones o información adicional referente al ejemplar.
<u>Fuente</u>	Llave foránea	Texto (50)	No	Fuente original de información del ejemplar.
<u>AmbienteEjemplar</u>	No	Texto (255)	Sí	Ambiente del ejemplar.
<u>Proyecto</u>	Llave foránea	Texto (50)	No	Clave del proyecto.
<u>ClaveBaseDatos</u>	Llave foránea	Texto (150)	No	Clave de la base de datos.
<u>IdentificacionArchivo</u>	Llave foránea	Texto (50)	No	Identificación del archivo.
<u>LlaveEjemplar</u>	No	Texto (32)	Sí	Llave del ejemplar.

Descripción detallada de los campos.

Identificador del ejemplar

Nombre del campo: IdEjemplar

Descripción: Identificador del ejemplar. Clave que identifica de manera única al ejemplar, se asigna en el momento en que se captura en la base de datos.

Tipo de dato: Número (Entero largo).

Dato obligatorio: Sí.

Regla:

1. Se asigna de forma auto incremental en 1.

Ejemplos:

IdEjemplar	genero	epiteto especifico	NumColecta	NumCatalogo
344	Crotalus	polystictus	GCHL10R	17965
401	Lepidocolaptes	leucogaster	GCHL93	P 027232
426	Sitta	pygmaea	GCHL94	P 027135
639	Leopardus	pardalis	GCHL06M	17966

Identificador de la colección

Nombre del campo: IdColeccion

Descripción: Identificador de la colección que resguarda al ejemplar conforme al catálogo de colecciones de la CONABIO. Llave foránea a la tabla Coleccion.

Tipo de dato: Número (Entero largo).

Dato obligatorio: Sí.



Ejemplos:

IdColeccion	SiglasColeccion	NombreColeccion	genero	epitetopecifico
4420	CNAR	Colección Nacional de Anfibios y Reptiles	Crotalus	polystictus
566	CNAV	Colección Nacional de Aves	Lepidocolaptes	leucogaster
566	CNAV	Colección Nacional de Aves	Sitta	pygmaea
4420	CNAR	Colección Nacional de Anfibios y Reptiles	Leopardus	pardalis

Identificador del tipo de vegetación

Nombre del campo: IdTipoVegetacion

Descripción: Identificador del tipo de vegetación del lugar en donde se recolectó u observó el ejemplar. Llave foránea a la tabla TipoVegetacion.

Tipo de dato: Número (Entero largo).

Dato obligatorio: Sí.

Ejemplos:

IdTipoVegetacion	TipoVegetacion	genero	epitetopecifico
230	Bosque de pino-encino	Crotalus	polystictus
230	Bosque de pino-encino	Lepidocolaptes	leucogaster
230	Bosque de pino-encino	Sitta	pygmaea
242	Bosque mesófilo de montaña con vegetación secundaria	Leopardus	pardalis

Identificador del colector u observador

Nombre del campo: IdColector

Descripción: Identificador del grupo de personas que participaron en la recolecta u observación del ejemplar. Llave foránea a la tabla GrupoPersona.

Tipo de dato: Número (Entero largo)

Dato obligatorio: Sí.

Regla:

1. El valor vacío significa que el dato no se capturó.

Ejemplos:

IdColector	DescripcionGpo	genero	epitetopecifico
6	G.CH.L.	Crotalus	polystictus
6	G.CH.L.	Lepidocolaptes	leucogaster
6	G.CH.L.	Sitta	pygmaea
		Leopardus	pardalis

Identificador del sitio

Nombre del campo: IdSitio



Descripción: Identificador del sitio de recolecta u observación del ejemplar. Llave foránea a la tabla Sitio.

Tipo de dato: Número (Entero largo)

Dato obligatorio: No.

Regla:

1. El valor vacío significa que el dato no se capturó.

Ejemplos:

IdSitio	Tipo Sitio	Latitud Grados	Latitud Minutos	Latitud Segundos	Longitud Grados	Longitud Minutos	Longitud Segundos
101	Punto	19	25	32.2	-102	5	44.4
8	Punto	19	25	45.5	-102	6	40.9
9	Punto	21	25	45	-100	6	40
125	Punto	19	25	46.8	-102	6	42.7

Identificador de la localidad

Nombre del campo: IdLocalidad

Descripción: Identificador de la localidad de recolecta u observación registrada para el ejemplar. Llave foránea a la tabla Localidad.

Tipo de dato: Número (Entero largo)

Dato obligatorio: No.

Regla:

1. El valor vacío significa que el dato no se capturó.

Ejemplos:

IdLocalidad	Localidad	genero	epiteto específico
158	2.6 km al SE de Ixtapaluca	Crotalus	polystictus
18	1 km al N de Santiago Tolman	Lepidocolaptes	leucogaster
39	1-3 km al E de Bejucos	Sitta	pygmaea
15	9 km al W de Chapa de Mota	Leopardus	pardalis

Procedencia del ejemplar

Nombre del campo: ProcedenciaDatos

Descripción: Indica si el ejemplar proviene de un evento de recolecta, observación o de un reporte en publicaciones formales.

Tipo de dato: Número (Simple)

Dato obligatorio: Sí.

Reglas:

1. El dominio de los valores permitido está dado por:
 - a. 1
 - b. 2
 - c. 3



d. -1

2. El valor "1" significa que el ejemplar fue colectado.
3. El valor "2" significa que los datos del ejemplar fueron obtenidos de un reporte en publicaciones formales.
4. El valor "3" significa que el ejemplar fue observado.
5. El valor "-1" significa que el dato no se capturó.

Ejemplos:

ProcedenciaDatos	IdEjemplar	genero	epiteto especifico
2	344	Crotalus	polystictus
1	401	Lepidocolaptes	leucogaster
-1	426	Sitta	pygmaea
3	639	Leopardus	pardalis

Número de recolecta

Nombre del campo: NumColecta

Descripción: Identificador asignado por el recolector u observador para cada evento de recolecta u observación.

Tipo de dato: Texto (255).

Dato obligatorio: No.

Reglas:

1. El valor "NO DISPONIBLE" significa que el dato se desconoce.
2. El valor "NO APLICA" significa que el ejemplar no fue recolectado.
3. El valor vacío (*nulo*) significa que el dato no se capturó.

Ejemplos:

NumColecta	NumCatalogo	genero	epiteto especifico
GCHL10R	17965	Crotalus	polystictus
	P 027232	Turdus	assimilis
NO DISPONIBLE	018367	Crotalaria	ovalis
NO APLICA	018392	Dahlia	coccinea

Número de catálogo

Nombre del campo: NumCatalogo

Descripción: Identificador único del ejemplar en la colección biológica, se le asigna cuando se incorpora a esta.

Tipo de dato: Texto (255).

Dato obligatorio: Sí.

Reglas:

1. El valor "NO PROPORCIONADO" significa que el dato no se capturó.



2. El valor "NO DISPONIBLE" significa que el dato se desconoce.
3. El valor "NO APLICA" significa que el ejemplar proviene de una observación.

Ejemplos:

NumCatalogo	NumColecta	genero	epiteto específico
17965	GCHL10R	Crotalus	polystictus
NO DISPONIBLE	GCHL05M	Odocoileus	virginianus
3216	SZR85	Crotalaria	ovalis
NO APLICA	CZA18	Selaginella	pallescens

Día de la recolecta u observación del ejemplar

Nombre del campo: DiaColecta

Descripción: Día del evento de recolecta u observación del ejemplar.

Tipo de dato: Número (Simple)

Dato obligatorio: Sí.

Reglas:

1. El valor -1 significa que el dato no se capturó.
2. El valor 99 significa que el dato se desconoce.
3. Se siguen las normas aplicadas para el calendario gregoriano (por ejemplo el mes con un periodo de 30 o 31 días, salvo para febrero que tiene 28 días en un año común y 29 en un año bisiesto).

Regla de información:

1. Si el evento de recolecta u observación se realizó en un periodo, el valor del día inicial se encuentra en este campo y el día final en el campo DiaFinalColecta.

Ejemplos:

DiaColecta	MesColecta	AnioColecta
99	99	9999
6	9	2003
2	6	1982
-1	-1	-1

Mes de la recolecta u observación

Nombre del campo: MesColecta

Descripción: Mes del evento de recolecta u observación del ejemplar.

Tipo de dato: Número (Simple)

Dato obligatorio: Sí.

Reglas:

1. El valor -1 significa que el dato no se capturó.



2. El valor 99 significa que el dato se desconoce.
3. Se siguen las normas aplicadas para el calendario gregoriano (12 meses).

Regla de información:

1. Si el evento de recolecta u observación se realizó en un periodo, el valor del mes inicial se encuentra en este campo y el mes final en el campo MesFinalColecta

Ejemplos:

MesColecta	DiaColecta	AnioColecta
99	99	9999
9	6	2003
6	2	1982
-1	-1	-1

Año de la recolecta u observación

Nombre del campo: AnioColecta

Descripción: Año del evento de recolecta u observación del ejemplar.

Tipo de dato: Número (Entero)

Dato obligatorio: Sí.

Reglas:

1. El valor -1 significa que el dato no se capturó.
2. El valor 9999 significa que el dato se desconoce.
3. El año de recolecta u observación es menor o igual al año actual.

Regla de sintaxis:

1. El dato está expresado en cuatro dígitos.

Regla de información:

1. Si el evento de recolecta u observación se realizó en un periodo, el valor del año inicial se encuentra en este campo y el año final en el campo AnioFinalColecta

Ejemplos:

AnioColecta	DiaColecta	MesColecta
9999	99	99
2003	6	9
1982	2	6
-1	-1	-1

Día final de la recolecta u observación

Nombre del campo: DiaFinalColecta

Descripción: Día final del evento de recolecta u observación del ejemplar.



Tipo de dato: Número (Simple)

Dato obligatorio: No.

Reglas:

1. El valor vacío (*nulo*) significa que el evento de recolecta u observación no se realizó en un intervalo de tiempo.
2. Se siguen las normas aplicadas para el calendario gregoriano (por ejemplo el mes con un periodo de 30 o 31 días, salvo para febrero que tiene 28 días en un año común y 29 en un año bisiesto).

Regla de información:

1. El valor de la fecha final de recolecta u observación es mayor al de la fecha inicial.

Ejemplos:

DiaFinal Colecta	MesFinal Colecta	AnioFinal Colecta
3	8	1989
17	12	1990
5	11	1990

Mes final de la recolecta u observación

Nombre del campo: MesFinalColecta

Descripción: Mes final del evento de recolecta u observación del ejemplar.

Tipo de dato: Número (Simple)

Dato obligatorio: No.

Reglas:

1. El valor vacío (*nulo*) significa que el evento de recolecta u observación no se realizó en un intervalo de tiempo.
2. Se siguen las normas aplicadas para el calendario gregoriano (12 meses).

Regla de información:

1. El valor de la fecha final de recolecta u observación es mayor al de la fecha inicial.

Ejemplos:

MesFinal Colecta	DiaFinal Colecta	AnioFinal Colecta
8	3	1989
12	17	1990
11	5	1990

Año final de la recolecta u observación

Nombre del campo: AnioFinalColecta

Descripción: Año final del evento de recolecta u observación del ejemplar.



Tipo de dato: Número (Entero)

Dato obligatorio: No.

Reglas:

1. El valor vacío (*nulo*) significa que el evento de recolecta u observación se realizó en una sola fecha.
2. El año de recolecta u observación no debe ser mayor al año actual.

Regla de sintaxis:

1. El dato está expresado en cuatro dígitos.

Regla de información:

1. El valor de la fecha final de recolecta u observación es mayor al de la fecha inicial.

Ejemplos:

AnioFinal Colecta	DiaFinal Colecta	MesFinal Colecta
1989	3	8
1990	17	12
1990	5	11

Número de individuos o copias

Nombre del campo: NumIndividuosCopias

Descripción: Número de individuos recolectados u observados o número de duplicados o fragmentos que provienen de un evento de recolecta.

Tipo de dato: Número (Entero largo)

Dato obligatorio: Sí.

Regla:

1. El valor -1 significa que el dato no fue proporcionado.
2. El valor 9999 significa que el dato se desconoce.

Ejemplos:

NumIndividuosCopias	genero	epiteto específico
1	Crotalus	polystictus
5	Lepidocolaptes	leucogaster
-1	Emesis	ares
9999	Datronia	caperata

Hábitat del ejemplar

Nombre del campo: Habitat

Descripción: Descripción del lugar en donde el ejemplar fue recolectado u observado, considerando las características ambientales.



Tipo de dato: Texto (255).

Dato obligatorio: No.

Reglas:

1. El valor "NO DISPONIBLE" significa que el dato se desconoce.
2. El valor vacío (*nulo*) significa que el dato no se capturó.

Ejemplos:

Habitat	genero	epiteto específico
NO DISPONIBLE	Parmentiera	trunciflora
Silvestre a orillas del río.	Acrocomia	mexicana
Cultivada entre cafetales	Psidium	guajava
Silvestre en laderas de cerros.	Physalis	pubescens

Sexo

Nombre del campo: Sexo

Descripción: Condición biológica masculina, femenina o hermafrodita del ejemplar.

Tipo de dato: Texto (255).

Dato obligatorio: No.

Reglas:

1. El valor "NO DISPONIBLE" significa que el dato se desconoce.
2. El valor "NO APLICA" significa que el dato no es aplicable para el ejemplar.
3. El valor vacío (*nulo*) significa que el dato no se capturó.

Regla de sintaxis:

1. Para lotes, laminillas, etc. se indica el número de individuos de cada sexo separado por una coma ", ".

Ejemplos:

Sexo	genero	epiteto específico
Macho	Wilsonia	pusilla
10 hembras, 1 macho	Halichoeres	dispilus
Hembra	Mniotilta	varia
NO APLICA	Photobacterium	halotolerans

Edad

Nombre del campo: Edad

Descripción: Edad o etapa del ciclo de vida del ejemplar en el momento de la recolecta u observación.

Tipo de dato: Texto (255).

Dato obligatorio: No.

Reglas:



1. El valor “NO DISPONIBLE” significa que el dato se desconoce.
2. El valor “NO APLICA” significa que el dato no es aplicable para el ejemplar.
3. El valor vacío (*nulo*) significa que el dato no se capturó.

Ejemplos:

Edad	genero	epiteto específico
Adulto	Wilsonia	pusilla
11 adultos	Halichoeres	dispilus
Juvenil	Mniotilta	varia
	Seiurus	aurocapillus

Tipo de preparación

Nombre del campo: TipoPreparacion

Descripción: Técnica utilizada o forma de preservación del ejemplar.

Tipo de dato: Texto (255).

Dato obligatorio: No.

Reglas:

1. El valor “NO DISPONIBLE” para ejemplares recolectados o reportados, significa que se desconoce el tipo de preparación del ejemplar.
2. El valor vacío (*nulo*) significa que el dato no se capturó.

Ejemplos:

TipoPreparacion	genero	epiteto específico	ProcedenciaDatos
Cráneo	Sciurus	aureogaster	1
Alcohol 70 %	Sceloporus	torquatus	1
Herborizado	Selaginella	pallescens	1
	Didelphis	virginiana	3

Método de recolecta

Nombre del campo: MetodoDeColecta

Descripción: Método de recolecta utilizado para capturar o recolectar al ejemplar.

Tipo de dato: Texto (255).

Dato obligatorio: No.

Reglas:

1. El valor “NO DISPONIBLE” significa que el dato se desconoce.
2. El valor “NO APLICA” significa que el campo no es aplicable para el ejemplar.
3. El valor vacío (*nulo*) significa que el dato no se capturó.

Ejemplos:



MetodoDeColecta	genero	epiteto específico	Procedencia Datos
Red de cuchara	Chaenomugil	proboscideus	1
Anzuelo	Strongylura	exilis	1
NO APLICA	Xenotriccus	mexicanus	3
	Synodus	lucioceps	1

Altitud o profundidad

Nombre del campo: AltitudProfundidad

Descripción: Altitud o profundidad del lugar donde se recolectó, reportó u observó el ejemplar, medida respecto a un marco de referencia geográfico (nivel del mar).

Tipo de dato: Número (Doble)

Dato obligatorio: No.

Reglas:

1. El valor 9999 significa que el dato se desconoce.
2. El valor -9999 significa que el valor no es aplicable para el registro.
3. El valor vacío (*nulo*) significa que el dato no se capturó.

Reglas de sintaxis:

1. El dato está expresado en metros, sin comas ni espacios entre números.
2. El valor de profundidad está expresado con signo negativo "-".
3. La captura de un dato para altitud excluye a la profundidad y viceversa.

Unidad de medida: metros.

Ejemplos:

AltitudProfundidad	genero	epiteto específico
	Eleutherodactylus	nitidus
2000	Senticolis	triaspis
1800	Thamnophis	chrysocephalus
9999	Agave	cupreata
-17	Trachinotus	carolinus

Hora de recolecta u observación

Nombre del campo: Hora

Descripción: Hora de recolecta u observación del ejemplar.

Tipo de dato: Fecha/Hora.

Dato obligatorio: No.

Regla:

1. El valor vacío (*nulo*) significa que el dato no se capturó.



2. En el caso de no contar con el dato correspondiente a los minutos o segundos el valor es "00".

Reglas de sintaxis:

1. El valor se conforma de la hora, seguida de los minutos, a continuación los segundos y finalmente a.m. o p.m.

Ejemplos:

Hora	genero	epiteto específico
02:45:00 p.m.	Atlapetes	pileatus
09:30:00 a.m.	Catharus	aurantiostrois
	Pipilo	ocai
07:30:00 a.m.	Otus	flammeolus

Identificador original del ejemplar

Nombre del campo: IdEjemplarOriginal

Descripción: Identificador del ejemplar en la base de datos final del proyecto, antes de integrarse al SNIB.

Tipo de dato: Texto (50).

Dato obligatorio: Sí.

Ejemplos:

IdEjemplarOriginal	genero	epiteto específico
18	Pyrrhosticta	abderus
35	Papilio	polyxenes
36	Hesperocharis	graphites
37	Catasticta	flissa

Observaciones

Nombre del campo: Observaciones

Descripción: Observaciones o información adicional referente al ejemplar.

Tipo de dato: Texto (255).

Dato obligatorio: No.

Reglas:

1. El valor vacío (*nulo*) significa que no hay observaciones o información adicional sobre el ejemplar.

Ejemplos:

Observaciones	genero	epiteto específico
Ejemplar capturado en red junto con otros dos de la misma especie que fueron liberados.	Atlapetes	pileatus
	Catharus	aurantiostrois
Posible híbrido entre P. ocai y P. maculatus.	Pipilo	ocai
Capturado, fotografiado y liberado en el mismo sitio	Piranga	bidentata

Fuente original de información del ejemplar



Nombre del campo: fuente

Descripción: Fuente original del registro del ejemplar incorporado a una nueva base de datos (campo proyecto) en el SNIB.

Tipo de dato: Texto (50)

Dato obligatorio: Sí

Reglas de sintaxis:

1. Para los proyectos apoyados por la CONABIO, la fuente está conformada por una o dos letras mayúsculas y tres números.
2. En proyectos no apoyados por la CONABIO, el valor corresponde a claves que permiten identificar a la fuente de la información.

Regla de información:

1. Si el valor de fuente es diferente al de proyecto, significa que el registro original proviene de otro proyecto.

Ejemplos:

Fuente	Proyecto	genero	epiteto específico
AS014	AS014	Atlapetes	pileatus
A004	A004	Hesperocharis	graphites
T031	BC002	Zea	mays
BC002	BC002	Cucurbita	Argyrosperma
NY-MacDougal-Hinton_Camp	NY-MacDougal-Hinton_Camp	Govenia	superba

Ambiente del ejemplar

Nombre del campo: AmbienteEjemplar

Descripción: Medio donde el ejemplar fue recolectado u observado.

Tipo de dato: Texto (255).

Dato obligatorio: No.

Reglas:

1. El valor "NO DISPONIBLE" significa que el dato se desconoce.
2. El valor vacío (*nulo*) significa que el dato no se capturó.

Ejemplos:

AmbienteEjemplar	genero	epiteto específico
	Epidendrum	liparidoglossum
Marino	Cerdale	floridana
Terrestre	Corvus	corax
Dulceacuícola	Trachemys	Scripta
Terrestre/Dulceacuícola	Brachycephalus	ephippium

Clave del proyecto



Nombre del campo: Proyecto

Descripción: Referencia que identifica al proyecto.

Tipo de dato: Texto (50).

Dato obligatorio: No.

Reglas de sintaxis:

1. En proyectos apoyados por la CONABIO la clave está conformada por una o dos letras mayúsculas y tres números.
2. Para bases de datos obtenidas por medio de otras fuentes, la clave del proyecto fue asignada por el donante o por la CONABIO, utilizando claves que permiten identificar el origen de la información.

Ejemplos:

Proyecto	Fuente	IdEjemplar	genero	epiteto específico
AS014	AS014	16	Atlapetes	pileatus
A004	A004	21	Hesperocharis	graphites
BC002	T031	8688	Zea	mays
BC002	BC002	8700	Cucurbita	argyrosperma

Clave de la base de datos

Nombre del campo: ClaveBaseDatos

Descripción: Referencia que identifica la versión final de la base de datos que se integra al SNIB.

Tipo de dato: Texto (150).

Dato obligatorio: No.

Reglas de sintaxis:

1. El dato se conforma de la clave del proyecto, el año de recepción en dos dígitos, el mes de recepción en dos dígitos y el número de entrega que puede ser de uno o dos dígitos, una letra F que indica que la entrega es la final o un guion seguido de caracteres alfanuméricos.
2. En proyectos no apoyados por la CONABIO, el valor corresponde a claves que permiten identificar a la fuente de la información.

Ejemplos:

ClaveBaseDatos	Proyecto	Fuente	genero	epiteto específico
AS014611F	AS014	AS014	Atlapetes	pileatus
A0044012F	A004	A004	Hesperocharis	graphites
BC0020802F	BC002	T031	Zea	mays
BC0020802F	BC002	BC002	Cucurbita	Argyrosperma
W035-6	W035	U012	Pseudoecycea	leprosa

Identificación del archivo

Nombre del campo: IdentificacionArchivo

Descripción: Identifica las diferentes bases de datos finales de un mismo proyecto.

Tipo de dato: Texto (50).



Dato obligatorio: No.

Ejemplos:

IdentificacionArchivo	ClaveBaseDatos	Proyecto	genero	epiteto especifico
Acahuales	BJ002608F	BJ002	Gymnopodium	floribundum
Bosques	BJ002610F	BJ002	Annona	primigenia
Mariposas	BJ0020704F	BJ002	Eumaeus	toxea
Herpetofauna	BJ002604F	BJ002	Sphaerodactylus	glaucus

Llave del ejemplar

Nombre del campo: LlaveEjemplar

Descripción: Clave generada por la CONABIO que identifica de manera única al ejemplar. Se asigna en el momento en que el ejemplar se integra al SNIB.

Tipo de dato: Texto (32).

Dato obligatorio: No.

Regla:

1. Este valor se preserva para los ejemplares registrados en el SNIB.

Ejemplos:

LlaveEjemplar	genero	epiteto especifico	Proyecto
df37811d7fa8f6d4d173186088754453	Croton	arboreus	BJ002
6a9e8a454c91ad529f9c478a61d91563	Haematoxylum	campechianum	BJ002
cb33ca1808231b94d5a4bfc93e601ab	Diphysa	carthagenensis	BJ002
7080641ca0aeba7298136540a91978df	Thouinia	paucidentata	BJ002

Tabla RelEjemplarRegion

Esta tabla almacena los datos de asociación entre el ejemplar y la región en la cual fue colectado, observado o registrado.

Diagrama de Relaciones:

En el siguiente diagrama se muestran la tabla RelEjemplarRegion y las relaciones con otras tablas del modelo; únicamente se incluyen los campos que son llaves primarias y llaves foráneas.

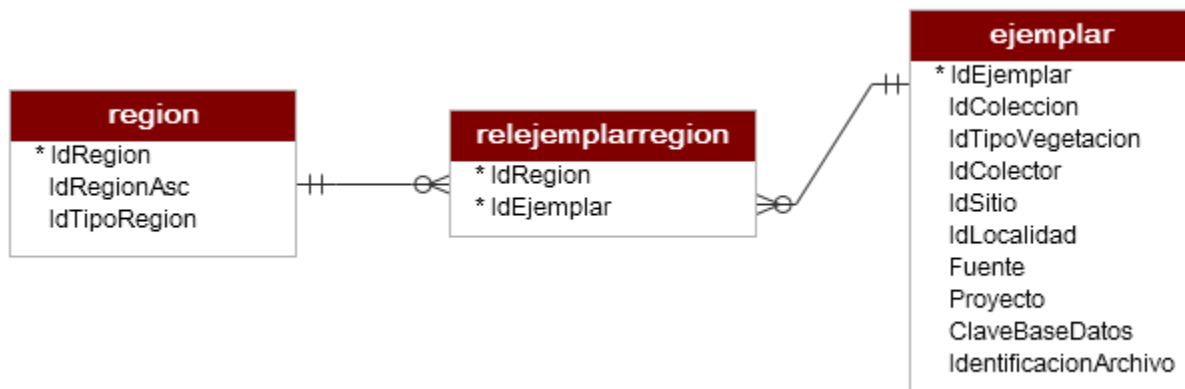

Campos de la tabla RelEjemplarRegion.

Nombre de campo	Restricción	Tipo de Dato (Longitud)	Nulos	Descripción
<u>IdRegion</u>	Llave foránea	Número (Entero largo)	No	Identificador de la región.
<u>IdEjemplar</u>	Llave primaria	Número (Entero largo)	No	Identificador del ejemplar.

Descripción detallada de los campos.

Identificador de la región

Nombre del campo: IdRegion

Descripción: Identificador de la región asociada al ejemplar, en donde fue recolectado u observado. Llave foránea a la tabla Region.

Tipo de dato: Número (Entero largo)

Dato obligatorio: Sí.

Ejemplos:

IdRegion	IdEjemplar	genero	epiteto especifico	Descripción	NombreRegion
230	1239	Sigmodon	hispidus	MUNICIPIO	VILLA CORZO
132	1240	Tylomys	nudicaudus	MUNICIPIO	ANGEL ALBINO CORZO
230	1243	Agouti	paca	MUNICIPIO	VILLA CORZO
144	1244	Sylvilagus	floridanus	MUNICIPIO	LA CONCORDIA

Identificador del ejemplar

Nombre del campo: IdEjemplar



Descripción: Identificador del ejemplar asociado con alguna región. Llave foránea a la tabla Ejemplar.

Tipo de dato: Número (Entero largo)

Dato obligatorio: Sí.

Ejemplos:

IdEjemplar	IdRegion	genero	epiteto especifico	Descripcion	NombreRegion
1239	230	Sigmodon	hispidus	MUNICIPIO	VILLA CORZO
1240	132	Tylomys	nudicaudus	MUNICIPIO	ANGEL ALBINO CORZO
1243	230	Agouti	paca	MUNICIPIO	VILLA CORZO
1244	144	Sylvilagus	floridanus	MUNICIPIO	LA CONCORDIA

Tabla Region

Esta tabla contiene la información del área geográfica de recolecta u observación del ejemplar.

Diagrama de Relaciones:

En el siguiente diagrama se muestran la tabla Region y las relaciones con otras tablas del modelo; únicamente se incluyen los campos que son llaves primarias y llaves foráneas.

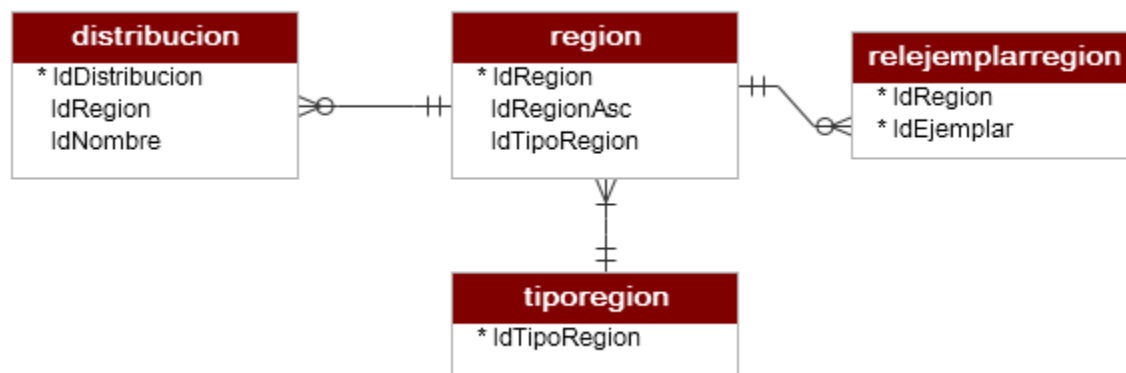

Campos de la tabla Region.

Nombre de campo	Restricción	Tipo de Dato (Longitud)	Nulos	Descripción
<u>IdRegion</u>	Llave primaria	Número (Entero largo)	No	Identificador de la región.
<u>IdTipoRegion</u>	Llave foránea	Número (Entero largo)	No	Identificador del tipo de región.



IdRegionAsc	Llave foránea	Número (Entero largo)	No	Identificador de la región ascendente.
NombreRegion	No	Texto (150)	No	Nombre de la región.
ClaveRegion	No	Texto (35)	Sí	Clave de la región.

Descripción detallada de los campos.

Identificador de la región

Nombre del campo: IdRegion

Descripción: Identificador único de la región. Clave que identifica de manera única a la región, se asigna en el momento en que se captura en la base de datos.

Tipo de dato: Número (Entero largo).

Dato obligatorio: Sí.

Regla:

1. Se asigna de forma auto incremental en 1.

Ejemplos:

IdRegion	IdTipo Region	NombreRegion
10	2	CHIAPAS
15	2	GUERRERO
75	3	CALAKMUL
185	3	OCOZOCOAUTLA DE ESPINOSA

Identificador del tipo de región

Nombre del campo: IdTipoRegion

Descripción: Identificador del tipo de región. Llave foránea a la tabla TipoRegion.

Tipo de dato: Número (Entero largo).

Dato obligatorio: Sí.

Ejemplos:

IdTipo Region	Descripción	IdRegion	NombreRegion
2	ESTADO	10	CHIAPAS
2	ESTADO	15	GUERRERO
3	MUNICIPIO	75	CALAKMUL
3	MUNICIPIO	185	OCOZOCOAUTLA DE ESPINOSA

Identificador de la región ascendente

Nombre del campo: IdRegionAsc



Descripción: Identificador de la región ascendente en el catálogo de regiones.

Tipo de dato: Número (Entero largo).

Dato obligatorio: Sí.

Reglas de información:

1. El valor del campo jerarquiza las regiones en dos niveles, en donde la región de nivel superior está dada por IdRegionAsc y la de nivel inferior a ella está dada por IdRegion.
2. La jerarquía no está limitada a dos niveles, es decir, una región colocada en un nivel superior de otra región, puede tener a su vez una región ascendente.

Ejemplos:

IdRegionAsc	IdRegion	IdTipo Region	NombreRegion	Clave Region
2	10	2	CHIAPAS	07
2	15	2	GUERRERO	12
7	75	3	CALAKMUL	04010
8	185	3	OCZOZCOAUTLA DE ESPINOSA	07061

Nombre de la región

Nombre del campo: NombreRegion

Descripción: Nombre de la región política o geográfica en la que el ejemplar fue recolectado u observado.

Tipo de dato: Texto (150).

Dato obligatorio: Sí.

Regla:

1. El valor "NO DISPONIBLE" significa que la región de recolecta u observación se desconoce.

Reglas de sintaxis:

1. Para país, estado y municipio (o regiones políticas equivalentes a estas) el nombre de la región está expresado en mayúsculas y sin acentos.
2. Para regionalizaciones ambientales, ecológicas, etc. el nombre está expresado en mayúsculas y minúsculas.

Ejemplos:

NombreRegion	IdRegion	IdTipo Region
CHIAPAS	10	2
GUERRERO	15	2
CALAKMUL	75	3
OCZOZCOAUTLA DE ESPINOSA	185	3
Atlántico	2532	6

Clave de la región

Nombre del campo: ClaveRegion



Descripción: Clave asignada a la región.

Tipo de dato: Texto (35).

Dato obligatorio: No.

Reglas:

1. El valor "NO DISPONIBLE" significa que se desconoce la clave de la región.
2. Para las claves de estados y municipios de México, se tomaron como referencia los catálogos del Instituto Nacional de Estadística y Geografía (INEGI).

Ejemplos:

Clave Region	IdRegion	IdTipo Region	NombreRegion
07	10	2	CHIAPAS
12	15	2	GUERRERO
04010	75	3	CALAKMUL
07061	185	3	OCOZOCOAUTLA DE ESPINOSA

Tabla TipoRegion

Esta tabla contiene la información del tipo de área geográfica de recolecta u observación del ejemplar.

Diagrama de Relaciones:

En el siguiente diagrama se muestran la tabla TipoRegion y las relaciones con otras tablas del modelo; únicamente se incluyen los campos que son llaves primarias y llaves foráneas.

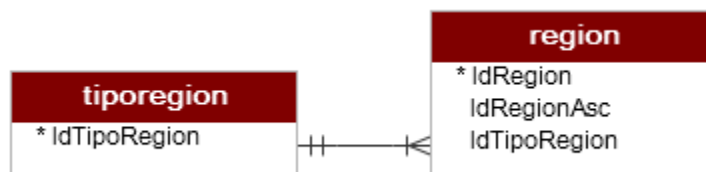

Campos de la tabla TipoRegion.

Nombre de campo	Restricción	Tipo de Dato (Longitud)	Nulos	Descripción
<u>IdTipoRegion</u>	Llave primaria	Número (Entero largo)	No	Identificador del tipo de región.
<u>Descripcion</u>	No	Texto (50)	No	Nombre de la región.



Nivel1	No	Número (Entero)	No	Nivel 1 del catálogo de regiones.
Nivel2	No	Número (Entero)	No	Nivel 2 del catálogo de regiones.
Nivel3	No	Número (Entero)	No	Nivel 3 del catálogo de regiones.
Nivel4	No	Número (Entero)	No	Nivel 4 del catálogo de regiones.
Nivel5	No	Número (Entero)	No	Nivel 5 del catálogo de regiones.

Descripción detallada de los campos.

Identificador del tipo de región

Nombre del campo: IdTipoRegion

Descripción: Identificador único de la tabla TipoRegion (asignación de un número consecutivo para cada registro adicionado).

Tipo de dato: Número (Entero largo).

Dato obligatorio: Sí.

Ejemplo:

IdTipoRegion	Descripcion
1	PAÍS
2	ESTADO
3	MUNICIPIO
4	REGIONES HIDROLÓGICAS PRIORITARIAS
5	REGIONES MARINAS PRIORITARIAS
6	REGIONES TERRESTRES PRIORITARIAS
13	ANP
14	Área
15	Zona
16	Islas
17	Islas del Golfo de California

Nombre de la región

Nombre del campo: Descripcion

Descripción: Nombre de la región en donde el ejemplar fue observado, reportado o recolectado.

Tipo de dato: Texto (50).

Dato obligatorio: Sí.

Ejemplo:

Descripcion	IdTipoRegion
PAÍS	1



ESTADO	2
MUNICIPIO	3
REGIONES HIDROLÓGICAS PRIORITARIAS	4
REGIONES MARINAS PRIORITARIAS	5
REGIONES TERRESTRES PRIORITARIAS	6
ANP	13
Área	14
Zona	15
Islas	16
Islas del Golfo de California	17

Nivel 1 del catálogo de regiones

Nombre del campo: Nivel1

Descripción: Identificador consecutivo del catálogo. Indica el primer nivel jerárquico del catálogo de región. Agrupa los elementos del Nivel1.

Tipo de dato: Número (Entero).

Dato obligatorio: Sí.

Reglas:

1. Para definir algún tipo de región en el Nivel1, el campo Nivel1 deberá contener un valor mayor a 0 y los niveles restantes (Nivel2, Nivel3, Nivel4 y Nivel5) deberán tener el valor 0.
2. El catálogo de regiones tiene una estructura de datos de árbol. Los nodos del árbol pertenecen al Nivel 1.

Ejemplo:

Nivel1	Nivel2	Nivel3	Nivel4	Nivel5	Descripción	IdTipoRegion
1	0	0	0	0	PAÍS	1
1	1	0	0	0	ESTADO	2
1	1	1	0	0	MUNICIPIO	3
2	0	0	0	0	REGIONES HIDROLÓGICAS PRIORITARIAS	4
3	0	0	0	0	REGIONES MARINAS PRIORITARIAS	5
4	0	0	0	0	REGIONES TERRESTRES PRIORITARIAS	6
5	0	0	0	0	ANP	13
5	1	0	0	0	Área	14
5	1	1	0	0	Zona	15
5	1	1	1	0	Islas	16
5	1	1	1	1	Islas del Golfo de California	17

Nivel 2 del catálogo de regiones

Nombre del campo: Nivel2

Descripción: Identificador consecutivo del catálogo. Indica el segundo nivel jerárquico del catálogo de región. Agrupa los elementos del Nivel2.

Tipo de dato: Número (Entero).

Dato obligatorio: Sí.



Reglas:

1. El valor 0 significa que catálogo corresponde al primer nivel.
2. Para definir algún tipo de región en el Nivel2, el campo Nivel 1 y Nivel2 deberán contener un valor mayor a 0 y los niveles restantes (Nivel3, Nivel4 y Nivel5) deberán tener el valor 0.

Ejemplo:

Nivel1	Nivel2	Nivel3	Nivel4	Nivel5	Descripcion	IdTipoRegion
1	0	0	0	0	PAÍS	1
1	1	0	0	0	ESTADO	2
1	1	1	0	0	MUNICIPIO	3
2	0	0	0	0	REGIONES HIDROLÓGICAS PRIORITARIAS	4
3	0	0	0	0	REGIONES MARINAS PRIORITARIAS	5
4	0	0	0	0	REGIONES TERRESTRES PRIORITARIAS	6
5	0	0	0	0	ANP	13
5	1	0	0	0	Área	14
5	1	1	0	0	Zona	15
5	1	1	1	0	Islas	16
5	1	1	1	1	Islas del Golfo de California	17

Nivel 3 del catálogo de regiones

Nombre del campo: Nivel3

Descripción: Identificador consecutivo del catálogo. Indica el tercer nivel jerárquico del catálogo de región. Agrupa los elementos del Nivel3.

Tipo de dato: Número (Entero).

Dato obligatorio: Sí.

Reglas:

1. El valor 0 significa que el elemento del catálogo corresponde a niveles superiores (Nivel2 o Nivel1).
2. Para definir algún tipo de región en el Nivel3, los campos Nivel1, Nivel2 y Nivel3 deberán contener un valor mayor a 0 y los niveles restantes (Nivel4 y Nivel5) deberán tener el valor 0.

Ejemplo:

Nivel1	Nivel2	Nivel3	Nivel4	Nivel5	Descripcion	IdTipoRegion
1	0	0	0	0	PAÍS	1
1	1	0	0	0	ESTADO	2
1	1	1	0	0	MUNICIPIO	3
2	0	0	0	0	REGIONES HIDROLÓGICAS PRIORITARIAS	4
3	0	0	0	0	REGIONES MARINAS PRIORITARIAS	5
4	0	0	0	0	REGIONES TERRESTRES PRIORITARIAS	6
5	0	0	0	0	ANP	13
5	1	0	0	0	Área	14
5	1	1	0	0	Zona	15
5	1	1	1	0	Islas	16
5	1	1	1	1	Islas del Golfo de California	17

Nivel 4 del catálogo de regiones



Nombre del campo: Nivel4

Descripción: Identificador consecutivo del catálogo. Indica el cuarto nivel jerárquico del catálogo de región. Agrupa los elementos del Nivel4.

Tipo de dato: Número (Entero).

Dato obligatorio: Sí.

Reglas:

1. El valor 0 significa que el elemento del catálogo corresponde a niveles superiores (Nivel3, Nivel2 o Nivel1).
2. Para definir algún tipo de región en el Nivel4, los campos Nivel1, Nivel2, Nivel3 y Nivel4 deberán contener un valor mayor a 0 y el campo Nivel5 deberá tener el valor 0.

Ejemplo:

Nivel1	Nivel2	Nivel3	Nivel4	Nivel5	Descripcion	IdTipoRegion
1	0	0	0	0	PAÍS	1
1	1	0	0	0	ESTADO	2
1	1	1	0	0	MUNICIPIO	3
2	0	0	0	0	REGIONES HIDROLÓGICAS PRIORITARIAS	4
3	0	0	0	0	REGIONES MARINAS PRIORITARIAS	5
4	0	0	0	0	REGIONES TERRESTRES PRIORITARIAS	6
5	0	0	0	0	ANP	13
5	1	0	0	0	Área	14
5	1	1	0	0	Zona	15
5	1	1	1	0	Islas	16
5	1	1	1	1	Islas del Golfo de California	17

Nivel 5 del catálogo de regiones

Nombre del campo: Nivel5

Descripción: Identificador consecutivo del catálogo. Indica el quinto nivel jerárquico del catálogo de región. Agrupa los elementos del Nivel5.

Tipo de dato: Número (Entero).

Dato obligatorio: Sí.

Reglas:

1. El valor 0 significa que el elemento del catálogo corresponde a niveles superiores (Nivel4, Nivel3, Nivel2 o Nivel1).
2. Para definir algún tipo de región en el Nivel5, los campos Nivel1, Nivel2, Nivel3, Nivel4 y Nivel5 deberán contener un valor mayor a 0.

Regla de información:

1. Es posible tener hasta 7 niveles en los catálogos, siempre y cuando estén incluidos en la base de datos original.

Ejemplo:

Nivel1	Nivel2	Nivel3	Nivel4	Nivel5	Descripcion	IdTipoRegion
--------	--------	--------	--------	--------	-------------	--------------



1	0	0	0	0	PAÍS	1
1	1	0	0	0	ESTADO	2
1	1	1	0	0	MUNICIPIO	3
2	0	0	0	0	REGIONES HIDROLÓGICAS PRIORITARIAS	4
3	0	0	0	0	REGIONES MARINAS PRIORITARIAS	5
4	0	0	0	0	REGIONES TERRESTRES PRIORITARIAS	6
5	0	0	0	0	ANP	13
5	1	0	0	0	Área	14
5	1	1	0	0	Zona	15
5	1	1	1	0	Islas	16
5	1	1	1	1	Islas del Golfo de California	17

Tabla Distribucion

Esta tabla contiene la información de la distribución geográfica conocida del taxón.

Diagrama de Relaciones:

En el siguiente diagrama se muestran la tabla Distribucion y las relaciones con otras tablas del modelo; únicamente se incluyen los campos que son llaves primarias y llaves foráneas.



Campos de la tabla Distribucion.

Nombre de campo	Restricción	Tipo de Dato (Longitud)	Nulos	Descripción
<u>IdDistribucion</u>	Llave primaria	Número (Entero largo)	No	Identificador de la tabla distribucion.
<u>IdRegion</u>	Llave foránea	Número (Entero largo)	No	Identificador de la región.
<u>IdNombre</u>	Llave foránea	Número (Entero largo)	No	Identificador del nombre.
<u>TipoDistribucion</u>	No	Texto (30)	Sí	Tipo de distribucion.
<u>Observaciones</u>	No	Texto (255)	Sí	Observaciones.

Descripción detallada de los campos.

Identificador de la distribucion



Nombre del campo: IdDistribucion

Descripción: Identificador único de la distribución. Clave que identifica de manera única a la distribución, se asigna en el momento en que se captura en la base de datos.

Tipo de dato: Número (Entero largo).

Dato obligatorio: Sí.

Regla:

1. Se asigna de forma auto incremental en 1.

Ejemplos:

IdDistribucion	TipoDistribucion
1	Actual
2	Original
3	Endémica
5	Introducida

Identificador de la región

Nombre del campo: IdRegion

Descripción: Identificador de la región de distribución del taxón. Llave foránea de la tabla Region.

Tipo de dato: Número (Entero largo).

Dato obligatorio: Sí.

Regla de información:

1. Un taxón puede tener más de una región asociada para describir su área de distribución.

Ejemplos:

IdRegion	IdDistribucion
2866	1
18	2
2	3
2	5

Identificador del nombre

Nombre del campo: IdNombre

Descripción: Identificador del taxón del cual se indica la distribución. Llave foránea de la tabla Nombre.

Tipo de dato: Número (Entero largo).

Dato obligatorio: Sí.

Ejemplos:

IdNombre	IdDistribucion	IdRegion
2042	1	2866
4184	2	18
2181	3	2



2363 5 2

Tipo de distribución

Nombre del campo: TipoDistribucion

Descripción: Indica el tipo de distribución del taxón en una región dada.

Tipo de dato: Texto (30).

Dato obligatorio: No.

Ejemplos:

TipoDistribucion	IdDistribucion	IdRegion	IdNombre
Actual	1	2866	2042
Original	2	18	4184
Endémica	3	2	2181
Introducida	5	2	2363

Observaciones

Nombre del campo: Observaciones

Descripción: Observaciones referentes a la distribución de taxón.

Tipo de dato: Texto (255).

Dato obligatorio: No.

Regla:

1. El valor vacío (*nulo*) significa que no se capturó alguna observación.

Ejemplos:

Observaciones	IdDistribucion	IdRegion	IdNombre	TipoDistribucion
García Madrigal, 2007; Gasca, 2009	1	2866	2042	Actual
Hendrickx, 2014	2	18	4184	Original
Reportado en la NOM-059-SEMARNAT-2010; Mercado-Salas et al. (2013 endémica Península de Yucatán)	3	2	2181	Endémica
Global Invasive Species Database, 2009	5	2	2363	Introducida

Tabla RelEjemplarCatalogo

En esta tabla se almacenan los datos de asociación entre el ejemplar y el catálogo de características.

Diagrama de Relaciones:

En el siguiente diagrama se muestran la tabla RelEjemplarCatalogo y sus relaciones con otras tablas del modelo; únicamente se incluyen los campos que son llaves primarias y llaves foráneas.



Campos de la tabla RelEjemplarCatalogo.

Nombre de campo	Restricción	Tipo de Dato (Longitud)	Nulos	Descripción
<u>IdEjemplar</u>	Llave foránea	Número (Entero largo)	No	Identificador del ejemplar.
<u>IdCatEjemplar</u>	Llave foránea	Número (Entero largo)	No	Identificador catálogo de características asociadas al ejemplar.
<u>Observaciones</u>	No	Texto (255)	Sí	Observaciones.

Descripción detallada de los campos.

Identificador del ejemplar

Nombre del campo: IdEjemplar

Descripción: Identificador único del ejemplar. Llave foránea a la tabla Ejemplar.

Tipo de dato: Número (Entero largo).

Dato obligatorio: Sí.

Ejemplos:

IdEjemplar	IdCatEjemplar	Descripcion	Observaciones
25	617	FechaCapturaEjemplar	19/03/2003 11:34:00 a.m.
527	615	Abundancia	Regular
1138	87	Fruto	Café con vainas pubescentes

Identificador del catálogo de características asociadas al ejemplar

Nombre del campo: IdCatEjemplar

Descripción: Identificador del catálogo o elemento del catálogo asociado al ejemplar. Llave foránea a la tabla CatalogoEjemplar.



Tipo de dato: Número (Entero largo).

Dato obligatorio: Sí.

Ejemplos:

IdCatEjemplar	IdEjemplar	Descripcion	Observaciones
617	25	FechaCapturaEjemplar	19/03/2003 11:34:00 a.m.
615	527	Abundancia	Regular
87	1138	Fruto	Café con vainas pubescentes

Observaciones

Nombre del campo: Observaciones

Descripción: Datos u observaciones referentes al catálogo o al elemento del catálogo asociado al ejemplar.

Tipo de dato: Texto (255).

Dato obligatorio: No.

Regla de sintaxis:

1. El valor se captura utilizando mayúsculas y minúsculas según corresponda.

Ejemplos:

Observaciones	Descripcion	IdEjemplar	IdCatEjemplar
Suelo pardo	Tipo de suelo	12	83
Eva	Capturista	77	616
Regular	Fruto	527	615
Café con vainas pubescentes		1138	87

Tabla CatalogoEjemplar

En esta tabla se almacena el Catálogo de características de los ejemplares.

Diagrama de Relaciones:

En el siguiente diagrama se muestran la tabla CatalogoEjemplar y las relaciones con otras tablas del modelo; únicamente se incluyen los campos que son llaves primarias y llaves foráneas.

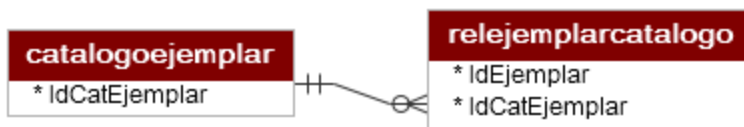



Campos de la tabla CatalogoEjemplar.

Nombre de campo	Restricción	Tipo de Dato (Longitud)	Nulos	Descripción
<u>IdCatEjemplar</u>	Llave primaria	Número (Entero largo)	No	Identificador del catálogo.
<u>Descripcion</u>	No	Texto (255)	No	Descripción del catálogo de características del ejemplar.
<u>Nivel1</u>	No	Número (Entero)	No	Nivel 1 de las características del ejemplar.
<u>Nivel2</u>	No	Número (Entero)	No	Nivel 2 de las características del ejemplar.
<u>Nivel3</u>	No	Número (Entero)	No	Nivel 3 de las características del ejemplar.
<u>Nivel4</u>	No	Número (Entero)	No	Nivel 4 de las características del ejemplar.

Descripción detallada de los campos.

Identificador del catálogo

Nombre del campo: IdCatEjemplar

Descripción: Identificador único para cada característica del catálogo.

Tipo de dato: Número (Entero largo)

Dato obligatorio: Sí.

Ejemplo:

IdCatEjemplar	Descripcion	Nivel1	Nivel2	Nivel3	Nivel4
582	Parámetros (cédula)	20	0	0	0
583	Algas	20	1	0	0
591	Hábitat larval	20	2	0	0
682	Contenedor artificial	20	2	1	0
747	Tambo	20	2	1	1

Descripción del catálogo de características del ejemplar

Nombre del campo: Descripcion.

Descripción: Nombre de la característica del ejemplar.

Tipo de dato: Texto (255).

Dato obligatorio: Sí.



Ejemplo:

Descripción	IdCatEjemplar	Nivel1	Nivel2	Nivel3	Nivel4
Parámetros (cédula)	582	20	0	0	0
Algas	583	20	1	0	0
Hábitat larval	591	20	2	0	0
Contenedor artificial	682	20	2	1	0
Tambo	747	20	2	1	1

Nivel 1 de las características del ejemplar

Nombre del campo: Nivel1

Descripción: Identificador consecutivo del primer nivel jerárquico del catálogo de características del ejemplar. Agrupa los elementos del primer nivel en la jerarquía del catálogo.

Tipo de dato: Número (Entero)

Dato obligatorio: Sí.

Regla:

1. Para definir alguna característica del ejemplar en el primer nivel, el campo Nivel1 deberá contener un valor mayor a 0. Los cuatro niveles restantes (Nivel2, Nivel3 y Nivel4) deberán tener el valor 0.

Ejemplo:

Nivel1	Nivel2	Nivel3	Nivel4	IdCatEjemplar	Descripción
20	0	0	0	582	Parámetros (cédula)
20	1	0	0	583	Algas
20	2	0	0	591	Hábitat larval
20	2	1	0	682	Contenedor artificial
20	2	1	1	747	Tambo

Nivel 2 de las características del ejemplar

Nombre del campo: Nivel2

Descripción: Identificador consecutivo del segundo nivel jerárquico del catálogo de características del ejemplar. Agrupa los elementos del segundo nivel en la jerarquía del catálogo.

Tipo de dato: Número (Entero)

Dato obligatorio: Sí.

Reglas:

1. Para definir alguna característica del ejemplar en el segundo nivel, los campos Nivel1 y Nivel2 deberán tener un valor mayor a 0. Los dos niveles restantes (Nivel3 y Nivel4) deberán tener el valor 0.
2. El valor 0 significa que la característica del ejemplar corresponde al primer nivel jerárquico (Nivel1) del catálogo de características.

Ejemplo:

Nivel1	Nivel2	Nivel3	Nivel4	IdCatEjemplar	Descripción
20	0	0	0	582	Parámetros (cédula)



20	1	0	0	583	Algas
20	2	0	0	591	Hábitat larval
20	2	1	0	682	Contenedor artificial
20	2	1	1	747	Tambo

Nivel 3 de las características del ejemplar

Nombre del campo: Nivel3

Descripción: Identificador consecutivo del tercer nivel jerárquico del catálogo de características del ejemplar. Agrupa los elementos del tercer nivel en la jerarquía del catálogo.

Tipo de dato: Número (Entero)

Dato obligatorio: Sí.

Reglas:

1. Para definir alguna característica del ejemplar en el tercer nivel, los campos Nivel1, Nivel2 y Nivel3 deberán tener un valor mayor a 0. El nivel restante (Nivel4) deberán tener el valor 0.
2. El valor 0 significa que la característica del ejemplar corresponde a niveles superiores (Nivel2 o Nivel1).

Ejemplo:

Nivel1	Nivel2	Nivel3	Nivel4	IdCatEjemplar	Descripción
20	0	0	0	582	Parámetros (cédula)
20	1	0	0	583	Algas
20	2	0	0	591	Hábitat larval
20	2	1	0	682	Contenedor artificial
20	2	1	1	747	Tambo

Nivel 4 de las características del ejemplar

Nombre del campo: Nivel4

Descripción: Identificador consecutivo del cuarto nivel jerárquico del catálogo de características del ejemplar. Agrupa los elementos del cuarto nivel en la jerarquía.

Tipo de dato: Número (Entero)

Dato obligatorio: Sí.

Reglas:

1. Para definir alguna característica del ejemplar en el cuarto nivel, el campo Nivel4 deberá contener un valor mayor a 0.
2. El valor 0 significa que la característica del ejemplar corresponde a niveles superiores (Nivel3, Nivel2 o Nivel1).

Ejemplo:

Nivel1	Nivel2	Nivel3	Nivel4	IdCatEjemplar	Descripción
20	0	0	0	582	Parámetros (cédula)
20	1	0	0	583	Algas
20	2	0	0	591	Hábitat larval
20	2	1	0	682	Contenedor artificial
20	2	1	1	747	Tambo



Tabla Coleccion

En esta tabla se almacena la información de la colección científica y de la institución que la custodia.

Diagrama de Relaciones:

En el siguiente diagrama se muestran la tabla Coleccion y las relaciones con otras tablas del modelo; únicamente se incluyen los campos que son llaves primarias y llaves foráneas.

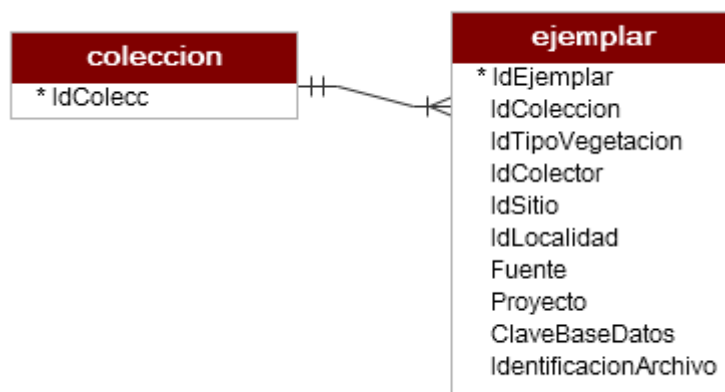

Campos de la tabla Coleccion.

Nombre de campo	Restricción	Tipo de Dato (Longitud)	Nulos	Descripción
<u>IdColecc</u>	Llave primaria	Número (Entero largo)	No	Identificador de la colección
<u>SiglasColeccion</u>	No	Texto (255)	No	Siglas de la colección.
<u>NombreColeccion</u>	No	Texto (255)	No	Nombre de la colección.
<u>Direccion</u>	No	Texto (255)	Sí	Dirección.
<u>Ciudad</u>	No	Texto (100)	Sí	Ciudad.
<u>Estado</u>	No	Texto (100)	No	Estado.
<u>Pais</u>	No	Texto (100)	No	País.
<u>CodigoPostal</u>	No	Texto (10)	Sí	Código postal.
<u>NombreInstitucion</u>	No	Texto (255)	No	Nombre de la institución.
<u>SiglasInstitucion</u>	No	Texto (255)	No	Siglas de la institución.
<u>Id Coleccion CAT</u>	No	Número (Entero largo)	Sí	Identificador de la colección científica en el catálogo de la CONABIO.



Id Institucion CAT	No	Número (Entero largo)	Sí	Identificador de la institución en el catálogo de la CONABIO
---------------------------	----	--------------------------	----	--

Descripción detallada de los campos.

Identificador de la colección

Nombre del campo: IdColecc

Descripción: Identificador único de la colección. Clave que identifica de manera única a la colección que resguarda al ejemplar, se asigna en el momento en que se captura en la base de datos.

Tipo de dato: Número (Entero largo).

Dato obligatorio: Sí.

Regla:

1. Se asigna de forma auto incremental en 1.

Ejemplos:

IdColecc	SiglasColeccion	NombreColeccion
1	ENCB	Herbario Jerzy Rzedowski y Graciela Calderón
3	CIB-UAEH	Colección de Reptiles
19	ECO-CH-LP	Colección de Ictioplancton (larvas de peces)
4408	GHAC	Colección Particular de Gonzalo Halffter (Coleoptera)

Siglas de la Colección

Nombre del campo: SiglasColeccion

Descripción: Siglas o acrónimo oficial de la colección científica.

Tipo de dato: Texto (255).

Dato obligatorio: Sí.

Regla:

1. El valor "NO DISPONIBLE" significa que las siglas o acrónimo de la colección se desconocen.

Regla de sintaxis:

1. El valor se captura tal y como la colección científica está registrada oficialmente.

Regla de información:

1. El valor "NO APLICA" significa que el dato no es aplicable para el registro, ya que se trata de un ejemplar con procedencia observado.

Ejemplos:

SiglasColeccion	NombreColeccion
ENCB	Herbario Jerzy Rzedowski y Graciela Calderón



CIB-UAEH	Colección de Reptiles
ECO-CH-LP	Colección de Ictioplancton (larvas de peces)
GHAC	Colección Particular de Gonzalo Halffter (Coleoptera)

Nombre de la colección

Nombre del campo: NombreColeccion

Descripción: Nombre oficial de la colección científica.

Tipo de dato: Texto (255).

Dato obligatorio: Sí.

Regla:

1. El valor "NO DISPONIBLE" significa que el nombre de la colección científica se desconoce.

Regla de sintaxis:

1. El valor se captura tal y como la colección científica está registrada oficialmente.

Regla de información:

1. El valor "NO APLICA" significa que dato no es aplicable para el registro, ya que se trata de un ejemplar con procedencia observado.

Ejemplos:

NombreColeccion	SiglasColeccion
Herbario Jerzy Rzedowski y Graciela Calderón	ENCB
Colección de Reptiles	CIB-UAEH
Colección de Ictioplancton (larvas de peces)	ECO-CH-LP
Colección Particular de Gonzalo Halffter (Coleoptera)	GHAC

Dirección

Nombre del campo: Direccion

Descripción: Domicilio donde se ubica la colección científica.

Tipo de dato: Texto (255).

Dato obligatorio: No.

Reglas:

1. El valor vacío (*nulo*) significa que se desconoce el dato.

Ejemplos:

Direccion	SiglasColeccion	NombreColeccion
Prolongación de Carpio y Plan de Ayala s/n, colonia Santo Tomás. Apartado Postal 17-564	ENCB	Herbario Jerzy Rzedowski y Graciela Calderón
Apartado Postal 69, Plaza Juárez	CIB-UAEH	Colección de Reptiles
Avenida Centenario km 5.5. Apartado Postal 424	ECO-CH-LP	Colección de Ictioplancton (larvas



de peces)

Aldama No. 17, Col. centro

GHAC

Colección Particular de Gonzalo
Halfpter (Coleoptera)

Ciudad

Nombre del campo: Ciudad

Descripción: Nombre de la ciudad donde se localiza la colección científica.

Tipo de dato: Texto (100).

Dato obligatorio: No.

Regla:

1. El valor vacío (*nulo*) significa que se desconoce el dato.

Ejemplos:

Ciudad	SiglasColeccion	NombreColeccion	Direccion
Ciudad de México	ENCB	Herbario Jerzy Rzedowski y Graciela Calderón	Prolongación de Carpio y Plan de Ayala s/n, colonia Santo Tomás. Apartado Postal 17-564
Pachuca	CIB-UAEH	Colección de Reptiles	Apartado Postal 69, Plaza Juárez
Chetumal	ECO-CH-LP	Colección de Ictioplancton (larvas de peces)	Avenida Centenario km 5.5. Apartado Postal 424
Coatepec	GHAC	Colección Particular de Gonzalo Halfpter (Coleoptera)	Aldama No. 17, Col. centro

Estado

Nombre del campo: Estado

Descripción: Nombre del Estado o división administrativa equivalente, donde se localiza la colección científica.

Tipo de dato: Texto (100).

Dato obligatorio: Sí.

Regla:

1. El valor "NO DISPONIBLE" significa que el dato se desconoce.

Reglas de sintaxis:

1. El dato se escribe en mayúsculas y sin acentos.
2. Para las colecciones científicas que se ubican en México, el valor se captura de acuerdo con el catálogo de Claves de Entidades Federativas, Municipios y Localidades del Instituto Nacional de Estadística y Geografía (INEGI).

Ejemplos:

Estado	SiglasColeccion	NombreColeccion	Direccion	Ciudad
DISTRITO FEDERAL	ENCB	Herbario Jerzy Rzedowski y Graciela Calderón	Prolongación de Carpio y Plan de Ayala s/n, colonia Santo	Ciudad de México



Tomás. Apartado Postal 17-564

HIDALGO	CIB-UAEH	Colección de Reptiles	Apartado Postal 69, Plaza Juárez	Pachuca
QUINTANA ROO	ECO-CH-LP	Colección de Ictioplancton (larvas de peces)	Avenida Centenario km 5.5. Apartado Postal 424	Chetumal
VERACRUZ DE IGNACIO DE LA LLAVE	GHAC	Colección Particular de Gonzalo Halffter (Coleoptera)	Aldama No. 17, Col. centro	Coatepec

País

Nombre del campo: País

Descripción: País donde se localiza la colección que avala el registro observado o reportado.

Tipo de dato: Texto (25).

Dato obligatorio: Sí.

Regla:

1. El valor "NO DISPONIBLE" significa que el dato se desconoce.

Regla de sintaxis:

1. El dato se escribe en mayúsculas y sin acentos.

Regla de información:

1. Si las siglas y el nombre de la colección son "NO APLICA", el valor corresponde al país donde se ubica la institución que avala el registro de un ejemplar con procedencia observado.

Ejemplos:

País	SiglasColeccion	NombreColeccion	Direccion	Ciudad	Estado
MEXICO	ENCB	Herbario Jerzy Rzedowski y Graciela Calderón	Prolongación de Carpio y Plan de Ayala s/n, colonia Santo Tomás. Apartado Postal 17-564	Ciudad de México	DISTRITO FEDERAL
MEXICO	CIB-UAEH	Colección de Reptiles	Apartado Postal 69, Plaza Juárez	Pachuca	HIDALGO
MEXICO	ECO-CH-LP	Colección de Ictioplancton (larvas de peces)	Avenida Centenario km 5.5. Apartado Postal 424	Chetumal	QUINTANA ROO
MEXICO	GHAC	Colección Particular de Gonzalo Halffter (Coleoptera)	Aldama No. 17, Col. centro	Coatepec	VERACRUZ DE IGNACIO DE LA LLAVE

Código Postal

Nombre del campo: CódigoPostal

Descripción: Código que identifica la colonia donde se localiza la colección científica.

Tipo de dato: Texto (10).

Dato obligatorio: No.

Regla:



1. El valor vacío (*nulo*) significa que el dato se desconoce.

Regla de sintaxis:

1. El valor puede contener caracteres especiales, alfanuméricos y numéricos.

Ejemplos:

CodigoPostal	SiglasColeccion	NombreColeccion	Direccion	Ciudad	Estado	Pais
11340	ENCB	Herbario Jerzy Rzedowski y Graciela Calderón	Prolongación de Carpio y Plan de Ayala s/n, colonia Santo Tomás. Apartado Postal 17-564	Ciudad de México	DISTRITO FEDERAL	MEXICO
42001	CIB-UAEH	Colección de Reptiles	Apartado Postal 69, Plaza Juárez	Pachuca	HIDALGO	MEXICO
77014	ECO-CH-LP	Colección de Ictioplancton (larvas de peces)	Avenida Centenario km 5.5. Apartado Postal 424	Chetumal	QUINTANA ROO	MEXICO
91500	GHAC	Colección Particular de Gonzalo Halffter (Coleoptera)	Aldama No. 17, Col. centro	Coatepec	VERACRUZ DE IGNACIO DE LA LLAVE	MEXICO

Nombre de la Institución

Nombre del campo: NombreInstitucion

Descripción: Nombre de la institución que custodia la colección científica o que avala el registro de un ejemplar observado.

Tipo de dato: Texto (255).

Dato obligatorio: Sí.

Regla:

1. El valor "NO DISPONIBLE" significa que el nombre de la institución se desconoce.
2. El valor "NO APLICA" significa que el dato no es aplicable para el registro, ya que se trata de una colección científica particular.

Regla de sintaxis:

1. El valor se captura tal y como la institución está registrada oficialmente.

Ejemplos:

NombreInstitucion	SiglasInstitucion
Escuela Nacional de Ciencias Biológicas, Instituto Politécnico Nacional	ENCB-IPN
Centro de Investigaciones Biológicas, Universidad Autónoma del Estado de Hidalgo	CIB-UAEH
El Colegio de la Frontera Sur, Unidad Chetumal	ECOSUR
NO APLICA	NO APLICA

Siglas de la Institución

Nombre del campo: SiglasInstitucion

Descripción: Siglas o acrónimo oficial de la institución que custodia la colección científica o que avala el registro de un ejemplar.

Tipo de dato: Texto (255).



Dato obligatorio: Sí.

Regla:

1. El valor "NO DISPONIBLE" significa que las siglas o acrónimo de la institución se desconocen.
2. El valor "NO APLICA" significa que el dato no es aplicable para el registro, ya que se trata de una colección científica particular.

Regla de sintaxis:

1. El valor se captura tal y como la institución está registrada oficialmente.

Ejemplos:

SiglasInstitucion	NombreInstitucion
ENCB-IPN	Escuela Nacional de Ciencias Biológicas, Instituto Politécnico Nacional
CIB-UAEH	Centro de Investigaciones Biológicas, Universidad Autónoma del Estado de Hidalgo
ECOSUR	El Colegio de la Frontera Sur, Unidad Chetumal
NO APLICA	NO APLICA

Identificador de la colección científica en el catálogo de la CONABIO.

Nombre del campo: Id_Coleccion_CAT

Descripción: Identificador único de la colección científica de acuerdo con el catálogo de colecciones e instituciones de la CONABIO.

Tipo de dato: Número (Entero largo).

Dato obligatorio: No.

Ejemplos:

Id_Coleccion_CAT	SiglasColeccion	NombreColeccion
546	ENCB	Herbario Jerzy Rzedowski y Graciela Calderón
3891	CIB-UAEH	Colección de Reptiles
33	ECO-CH-LP	Colección de Ictioplancton (larvas de peces)
4408	GHAC	Colección Particular de Gonzalo Halffter (Coleoptera)

Identificador de la institución en el catálogo de la CONABIO

Nombre del campo: Id_Institucion_CAT

Descripción: Identificador único de la Institución que custodia la colección científica o que avala el registro de un ejemplar, de acuerdo con el catálogo de colecciones e instituciones de la CONABIO.

Tipo de dato: Número (Entero largo).

Dato obligatorio: No.

Ejemplos:

Id_Institucion_CAT	SiglasColeccion	NombreColeccion	Id_Coleccion_CAT
2028	ENCB	Herbario Jerzy Rzedowski y Graciela Calderón	546



1849	CIB-UAEH	Colección de Reptiles	3891
16	ECO-CH-LP	Colección de Ictioplancton (larvas de peces)	33
44	GHAC	Colección Particular de Gonzalo Halffter (Coleoptera)	4408

Tabla TipoVegetacion

En esta tabla se almacena la información de la vegetación del lugar en donde el ejemplar que fue recolectado u observado.

Diagrama de Relaciones:

En el siguiente diagrama se muestran la tabla TipoVegetacion y las relaciones con otras tablas del modelo; únicamente se incluyen los campos que son llaves primarias y llaves foráneas.

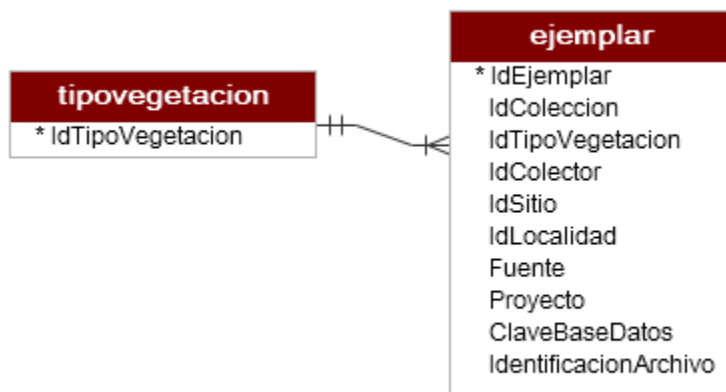

Campos de la tabla TipoVegetacion.

Nombre de campo	Restricción	Tipo de Dato (Longitud)	Nulos	Descripción
<u>IdTipoVegetacion</u>	Llave primaria	Número (Entero largo)	No	Identificador del tipo de vegetación.
<u>TipoVegetacion</u>	No	Texto (255)	No	Tipo de vegetación.
<u>Clasificacion</u>	No	Texto (255)	No	Sistema de clasificación de la vegetación.

Descripción detallada de los campos.



Identificador del tipo de vegetación

Nombre del campo: IdTipoVegetacion

Descripción: Identificador único del tipo de vegetación. Clave que identifica de manera única al tipo de vegetación, se asigna en el momento en que se captura en la base de datos.

Tipo de dato: Número (Entero largo)

Dato obligatorio: Sí.

Regla:

1. Se asigna de forma auto incremental en 1.

Ejemplos:

IdTipoVegetacion	TipoVegetacion	Clasificacion
208	Matorral desértico rosetófilo	Flores et al.
302	Pastizal inducido	INEGI (1:250,000), 1981 - 1991
369	Chaparral	Miranda y Hernández-X., 1963
404	Bosque de Abies	Rzedowski

Tipo de vegetación

Nombre del campo: TipoVegetacion

Descripción: Tipo de vegetación de acuerdo con un sistema de clasificación de vegetación, en donde el ejemplar se recolectó u observó.

Tipo de dato: Texto (255).

Dato obligatorio: Sí.

Reglas:

1. El valor "NO PROPORCIONADO" significa que el tipo de vegetación no se capturó.
2. El valor "NO DISPONIBLE" significa que el tipo de vegetación se desconoce.

Ejemplos:

TipoVegetacion	IdTipoVegetacion	Clasificacion
NO PROPORCIONADO	1	NO PROPORCIONADO
Matorral desértico rosetófilo	208	Flores et al., 1971
Pastizal inducido	302	INEGI (1:250,000), 1981 - 1991
Chaparral	369	Miranda y Hernández-X., 1963

Sistema de clasificación de la vegetación

Nombre del campo: Clasificacion

Descripción: Autor(es) y año del sistema de clasificación de vegetación.

Tipo de dato: Texto (255).

Dato obligatorio: Sí.



Reglas:

1. El valor “NO PROPORCIONADO” significa que la clasificación del tipo de vegetación no se capturó.
2. El valor “NO DISPONIBLE” significa que la clasificación del tipo de vegetación se desconoce.

Ejemplos:

Clasificación	IdTipoVegetacion	TipoVegetacion
NO PROPORCIONADO	1	NO PROPORCIONADO
Flores et al., 1971	208	Matorral desértico rosetófilo
INEGI (1:250,000), 1981 - 1991	302	Pastizal inducido
Miranda y Hernández-X., 1963	369	Chaparral

Tabla EjemplarFormaDeCitar

En esta tabla se almacena la información de la forma de citar a los autores o custodios de los datos de los ejemplares, así como a la CONABIO como depositaria, compiladora y proveedora de éstos.

Diagrama de Relaciones:

En el siguiente diagrama se muestran la tabla EjemplarFormaDeCitar y las relaciones con otras tablas del modelo; únicamente se incluyen los campos que son llaves primarias y llaves foráneas.

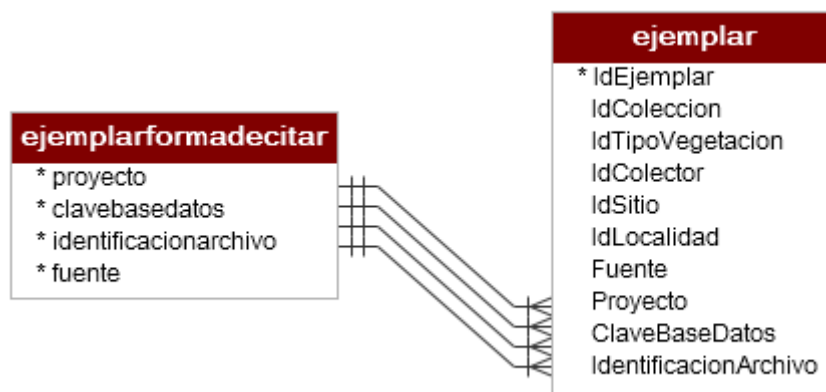

Campos de la tabla EjemplarFormaDeCitar.

Nombre de campo	Restricción	Tipo de Dato (Longitud)	Nulos	Descripción
<u>proyecto</u>	Llave primaria	Texto (50)	No	Clave del proyecto.
<u>clavebasedatos</u>	Llave primaria	Texto (150)	No	Clave de la base de datos.



identificacionarchivo	Llave primaria	Texto (50)	No	Identificación del archivo.
fuelle	Llave primaria	Texto (50)	No	Fuente.
formadecitar	No	Memo	Sí	Forma de citar.
Titulo	No	Texto (255)	Sí	Título del proyecto.

Descripción detallada de los campos.

Clave del proyecto

Nombre del campo: Proyecto

Descripción: Referencia que identifica al proyecto.

Tipo de dato: Texto (50).

Dato obligatorio: Sí.

Regla de sintaxis:

1. En proyectos apoyados por la CONABIO la clave está conformada por una o dos letras mayúsculas y tres números.
2. Para bases de datos obtenidas por medio de otras fuentes, la clave del proyecto fue asignada por el donante o por la CONABIO, utilizando claves que permiten identificar el origen de la información.

Ejemplos:

Proyecto	ClaveBaseDatos	IdentificacionArchivo
AA009	AA0096033_Plantas	Plantas
Y036	Y036507F_mariposas	mariposas
BJ002	BJ0020704F_corregida	Mariposas
BK060	BK0600802F	Aves

Clave de la base de datos

Nombre del campo: ClaveBaseDatos

Descripción: Clave de referencia que identifica la versión final de la base de datos que se integra al Sistema Nacional de Información sobre Biodiversidad (SNIB).

Tipo de dato: Texto (150).

Dato obligatorio: Sí.

Regla de sintaxis:

1. El dato se conforma de la clave del proyecto, el año de recepción en dos dígitos, el mes de recepción en dos dígitos y el número de entrega que puede ser de uno o dos dígitos, a una letra F que indica que la entrega es la final o un guion seguido de caracteres alfanuméricos.

Ejemplos:

ClaveBaseDatos	Proyecto	IdentificacionArchivo
AA00907074	AA009	Hongos



AA0096033	AA009	Plantas
BJ0020704F	BJ002	Mariposas
BJ002604F	BJ002	Herpetofauna

Identificación del archivo

Nombre del campo: IdentificacionArchivo

Descripción: Identifica las diferentes bases de datos finales de un mismo proyecto.

Tipo de dato: Texto (50).

Dato obligatorio: Sí.

Regla de sintaxis:

1. El dato se escribe con la primera letra en mayúscula.

Ejemplos:

IdentificacionArchivo	Proyecto	ClaveBaseDatos
Acahuales	BJ002	BJ002608F
Bosques	BJ002	BJ002610F
Mariposas	BJ002	BJ0020704F
Herpetofauna	BJ002	BJ002604F

Fuente

Nombre del campo: Fuente

Descripción: Indica la fuente original de información del ejemplar incorporado a una nueva base de datos ([campo proyecto](#)) en el SNIB.

Tipo de dato: Texto (50).

Dato obligatorio: Sí.

Reglas de sintaxis:

1. Para los proyectos apoyados por la CONABIO la fuente está conformada por una o dos letras mayúsculas y tres números.
2. En proyectos no apoyados por la CONABIO el dato corresponde a claves que permiten identificar a la fuente de la información.

Regla de información:

1. Si el dato de fuente es diferente al de proyecto, significa que el registro original proviene de otro proyecto.

Ejemplos:

Fuente	Proyecto	ClaveBaseDatos
Y027	Y027	Y027502F
BK060	BK060	BK0600802F
B054604F	B054	B054604F
EC009	HA005	HA0051111F

Forma de citar



Nombre del campo: FormaDeCitar

Descripción: Forma de citar los datos al hacer uso de estos o parte de los mismos.

Tipo de dato: Memo.

Dato obligatorio: No.

Ejemplos:

FormaDeCitar	Proyecto	fuelle
Ramírez Pulido, J. 1997. Análisis morfofenético de las poblaciones alopátricas de <i>Thomomys umbrinus</i> (Rodentia: Geomyidae) en la provincia volcánico-transversa. Universidad Autónoma Metropolitana-Unidad Iztapalapa Bases de datos SNIB-CONABIO proyecto No. B011. México, D.F.	B011	B011606A
León Cortés, J. L. 2005. Patrones de diversidad florística y faunística del área focal Ixcan, selva Lacandona, Chiapas. El Colegio de la Frontera Sur. Unidad San Cristóbal de las Casas. Bases de datos SNIB-CONABIO. Plantas vasculares. Proyecto No. Y036. México, D.F.	Y036	Y036
Pérez-Farrera, M. A., Martínez-Camilo, R., Martínez-Meléndez, N. y M. Martínez-Meléndez. 2011. Integración de bases de datos, actualización y sistematización de la colección de flora del Herbario Eizi Matuda (HEM). Universidad de Ciencias y Artes de Chiapas. Facultad de Ciencias Biológicas. Bases de datos SNIB-CONABIO. Proyecto HA005, EC009, BC006 y Y012. México, D.F.	HA005	BC006
Balleza Cadengo, J. de J. 2005. Base de datos del Herbario de la Unidad Académica de Agronomía de la Universidad Autónoma de Zacatecas. Universidad Autónoma de Zacatecas. Facultad de Agronomía. Bases de datos SNIB-CONABIO proyecto No. AC001 y L114. México, D.F.	AC001	L114

Título del proyecto

Nombre del campo: Titulo

Descripción: Título del proyecto.

Tipo de dato: Texto (255)

Dato obligatorio: No.

Ejemplos:

Titulo	proyecto	clavebasedatos	identificacionarchivo	fuelle
Actualización de bases de datos de invertebrados (Rotífera, Cladocera y Copepoda) y peces	AA011	AA011408F_peces	peces	AA011
Actualización de bases de datos de invertebrados (Rotífera, Cladocera y Copepoda) y peces	AA011	AA011408F_peces	peces	AA011
Megaloptera (Insecta: Neuropterida) de México	K022	K022001F	ND	K022

Tabla ConabioGeografía

En esta tabla se almacenan los datos de la validación geográfica realizada por la CONABIO de los sitios de recolecta u observación de los ejemplares.

Algunas bases de datos no tienen en su estructura esta tabla debido a que la información no se sometió a todos los procesos de validación de la CONABIO. Para mayor información consultar el documento de versión del SNIB en el sitio snib.mx.

Diagrama de Relaciones:

En el siguiente diagrama se muestran la tabla DatosSIG y las relaciones con otras tablas del modelo; únicamente se incluyen los campos que son llaves primarias y llaves foráneas.

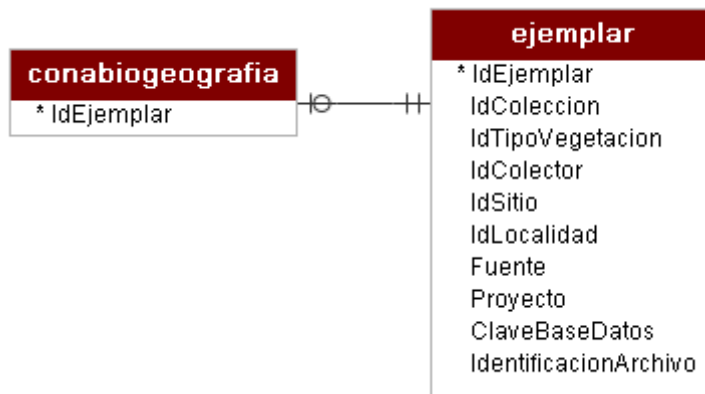

Campos de la tabla ConabioGeografía.

Nombre de campo	Restricción	Tipo de Dato (Longitud)	Nulos	Descripción
<u>IdEjemplar</u>	Llave foránea	Número (Entero largo)	No	Identificador del ejemplar.
<u>paisoriginal</u>	No	Texto (50)	Sí	Nombre del país.
<u>claveestadooriginal</u>	No	Texto (10)	Sí	Clave del estado.
<u>estadooriginal</u>	No	Texto (55)	Sí	Nombre del estado.
<u>clavemunicipiooriginal</u>	No	Texto (10)	Sí	Clave del municipio.
<u>municipiooriginal</u>	No	Texto (65)	Sí	Nombre del municipio.
<u>localidad</u>	No	Texto (255)	Sí	Nombre de la localidad.
<u>longitud</u>	No	Número (Doble)	Sí	Longitud.
<u>latitud</u>	No	Número (Doble)	Sí	Latitud.
<u>datumvalidacion</u>	No	Texto (50)	Sí	Datum usado para la validación geográfica.
<u>fuentecoordenadas</u>	No	Texto (255)	Sí	Fuente de la coordenada.
<u>claveestadohistorico</u>	No	Texto (10)	Sí	Clave del estado histórico en el mapa.
<u>nombrestadohistorico</u>	No	Texto (50)	Sí	Nombre del estado histórico en el mapa.
<u>clavemunicipiohistorico</u>	No	Texto (10)	Sí	Clave del municipio histórico en el mapa.
<u>nombremunicipiohistorico</u>	No	Texto (50)	Sí	Nombre del municipio histórico en el mapa.
<u>ultimafechaactualizacion</u>	No	Fecha/Hora	Sí	Última fecha de actualización.
<u>version</u>	No	Texto (20)	Sí	Versión del SNIB ejemplares.



Descripción detallada de los campos.

Identificador del ejemplar

Nombre del campo: idejemplar

Descripción: Identificador único de la tabla Ejemplar. Llave foránea a la tabla Ejemplar.

Tipo de dato: Número (Entero largo).

Dato obligatorio: Sí.

Ejemplos:

idejemplar	llaveejemplar	paisoriginal
298	051ebf3c69ff2c30ee6cb6a71decdb83	MEXICO
6411	014538a4600dee5b375d0462efb5ac79	BELICE
11236	dfc6e686eb752838218fc75a0a6f0c63	MEXICO
15362	6674d7c2c978f671e1cd2a7be189d63d	MEXICO

Nombre del país

Nombre del campo: paisoriginal

Descripción: Especifica el país, estado y municipio o su división política equivalente, registrado por el colector, observador o inferido por la CONABIO para aquellos ejemplares que ha georreferido.

Tipo de dato: Texto (50).

Dato obligatorio: No.

Reglas:

1. El valor "NO DISPONIBLE" significa que se desconoce el dato de país.
2. El valor "NO APLICA" significa que la recolecta u observación se realizó en regiones o sitios de aguas internacionales.
3. El valor vacío (*nulo*) significa que el dato no se capturó.

Regla de sintaxis:

1. El dato está expresado en mayúsculas y sin acentos.
2. Los nombres de los países están escritos en español.

Ejemplos:

paisoriginal	idejemplar	llaveejemplar
MEXICO	298	051ebf3c69ff2c30ee6cb6a71decdb83
BELICE	6411	014538a4600dee5b375d0462efb5ac79
MEXICO	11236	dfc6e686eb752838218fc75a0a6f0c63
MEXICO	15362	6674d7c2c978f671e1cd2a7be189d63d



Clave del estado

Nombre del campo: claveestadooriginal

Descripción: Clave del estado asignada por la CONABIO con base en el estado original.

Tipo de dato: Texto (10).

Dato obligatorio: No.

Regla:

1. El valor vacío (*nulo*) significa que el ejemplar tiene más de un estado o que el estado o división política equivalente es de países diferentes de "MEXICO".

Regla de sintaxis:

1. La clave se compone de dos caracteres numéricos.

Ejemplos:

claveestadooriginal	paisoriginal	estadooriginal
	BELICE	ORANGE WALK
04	MEXICO	CAMPECHE
07	MEXICO	CHIAPAS
	MEXICO	MICHOACAN DE OCAMPO / GUERRERO

Nombre del estado

Nombre del campo: estadooriginal

Descripción: Especifica el estado o división política equivalente, registrado por el colector, observador o por la CONABIO para aquellos ejemplares que ha georeferido.

Tipo de dato: Texto (55).

Dato obligatorio: No.

Reglas:

1. El valor "NO DISPONIBLE" significa que se desconoce el dato del estado.
2. El valor "NO APLICA" significa que la recolecta u observación se realizó dentro de la Zona Económica Exclusiva de México o en elementos insulares o mar de otros países o aguas internacionales.
3. El valor vacío (*nulo*) significa que el dato no se capturó.

Reglas de sintaxis:

1. El dato está expresado en mayúsculas y sin acentos.
2. Cuando está registrado más de un estado se separan con una diagonal " / ".

Ejemplos:

estadooriginal	paisoriginal	claveestadooriginal
ORANGE WALK	BELICE	
ISLAS CLIPPERTON	FRANCIA	



CHIAPAS	MEXICO	07
MICHOACAN DE OCAMPO / GUERRERO	MEXICO	

Clave del municipio

Nombre del campo: clavemunicipiooriginal

Descripción: Clave del municipio asignada por la CONABIO con base en el estado y municipio originales.

Tipo de dato: Texto (10).

Dato obligatorio: No.

Reglas:

1. El valor vacío (*nulo*) significa que:
 - a. No se capturó el valor de municipio.
 - b. Son municipios incluidos en cartografía anterior al 2010.
 - c. Son datos que no corresponden a municipios.
 - d. Son municipios o división política equivalente de otros países.
 - e. Está registrado más de un municipio.
 - f. El valor del campo municipiooriginal tiene valores "NO APLICA", "NO DISPONIBLE" o vacío (*nulo*).
 - g. La recolecta se realizó en la Zona Económica Exclusiva de México o en una isla, cayo, arrecife, islote o roca, que depende directamente del gobierno de la Federación.

Regla de sintaxis:

1. La clave se compone de cinco caracteres numéricos: los dos primeros corresponden a la clave del estado y los tres últimos a la clave del municipio.

Ejemplos:

clavemunicipiooriginal	paisoriginal	estadooriginal	municipiooriginal
	MEXICO	BAJA CALIFORNIA	NO APLICA
07093	MEXICO	CHIAPAS	TENEJAPA
	MEXICO	MEXICO	COACALCO
31096	MEXICO	YUCATAN	TIZIMIN

Nombre del municipio

Nombre del campo: municipiooriginal

Descripción: Nombre del municipio registrado por el colector, observador o por la CONABIO para aquellos ejemplares que ha georreferido.

Tipo de dato: Texto (65).

Dato obligatorio: No.

Reglas:

1. El valor "NO DISPONIBLE" significa que se desconoce el dato.



2. El valor “NO APLICA” significa que la recolecta u observación se realizó dentro de la Zona Económica Exclusiva de México o en una isla, cayo, arrecife, islote o roca, que depende directamente del gobierno de la Federación.
3. El valor vacío (*nulo*) significa que el dato no se capturó o corresponde a ejemplares de países diferentes de “MEXICO”.

Reglas de Sintaxis:

1. El dato está expresado en mayúsculas y sin acentos.
2. Cuando está registrado más de un municipio se separan con una diagonal “ / ”.

Ejemplos:

municipiooriginal	paisoriginal	estadooriginal	clavemunicipiooriginal
NO APLICA	MEXICO	BAJA CALIFORNIA	
TENEJAPA	MEXICO	CHIAPAS	07093
COACALCO	MEXICO	MEXICO	
TIZIMIN	MEXICO	YUCATAN	31096

Nombre de la localidad

Nombre del campo: localidad

Descripción: Referencia geográfica que describe la ubicación del lugar de recolecta u observación.

Tipo de dato: Texto (255).

Dato obligatorio: No.

Reglas:

1. El valor “NO DISPONIBLE” significa que el dato se desconoce.
2. El valor vacío (*nulo*) significa que el dato no se capturó.

Ejemplos:

localidad	paisoriginal	estadooriginal	municipiooriginal
300 m al W de las grutas de Lanquín	GUATEMALA	ALTA VERAPAZ	CHISEC
Lerma, 2 km S, rumbo a Champotón	MEXICO	CAMPECHE	CAMPECHE
Santa Cruz, camino a Chunhuás	MEXICO	QUINTANA ROO	FELIPE CARRILLO PUERTO
Pie del cerro Ak' bana	MEXICO	CHIAPAS	TILA

Longitud

Nombre del campo: longitud

Descripción: Longitud de la coordenada geográfica del sitio de recolecta u observación del ejemplar.

Tipo de dato: Número (doble).

Dato obligatorio: No.

Reglas:



1. El valor vacío (*nulo*) significa que el dato no se capturó.
2. El valor está en el intervalo de -180 a 180.
3. Cuando las coordenadas originales están en grados, minutos y segundos, se realiza una conversión a grados decimales; si se desconoce el valor de los segundos se asignan 30" para no sesgar el dato desconocido hacia los extremos (0 - 59).

Reglas de sintaxis:

1. El número máximo de decimales es siete.
2. El dato se presenta en grados decimales.

Reglas de información:

1. Para el este del meridiano de Greenwich (por ejemplo, Alemania) el valor es positivo.
2. Para el oeste del meridiano de Greenwich (por ejemplo, México) el valor es negativo

Ejemplos:

longitud	paisoriginal	longitudgrados	longitudminutos	longitudsegundos
177.1766667	NUEVA ZELANDA	177	10	36
-94.7341667	MEXICO	-94	44	3
-110.93063	MEXICO			
-69.2916667	PERU	-69	17	99

Latitud

Nombre del campo: latitud

Descripción: Latitud de la coordenada geográfica del sitio de recolecta u observación del ejemplar.

Tipo de dato: Número (doble).

Dato obligatorio: No.

Reglas:

1. El valor vacío (*nulo*) significa que el dato no se capturó.
2. El valor está en el intervalo de -90 a 90.
3. Cuando las coordenadas originales están en grados, minutos y segundos, se realiza una conversión a grados decimales; si se desconoce el valor de los segundos se asignan 30" para no sesgar el dato desconocido hacia los extremos (0 - 59).

Reglas de sintaxis:

1. El número máximo de decimales es siete.
2. El dato se presenta en grados decimales.

Reglas de información:

1. Para el norte del ecuador el dato es positivo (por ejemplo, México).
2. Para el sur del ecuador el dato es negativo (por ejemplo, Argentina).

Ejemplos:

latitud	paisoriginal	latitud grados	latitud minutos	latitudsegundos
---------	--------------	----------------	-----------------	-----------------



-38.175	NUEVA ZELANDA	-38	10	99
18.3027778	MEXICO	18	18	10
30.69474	MEXICO			
-12.8416667	PERU	-12	50	99

Datum usado para la validación geográfica

Nombre del campo: datumvalidacion

Descripción: Sistema de referencia geodésico utilizado por la CONABIO en la validación geográfica de la coordenada del sitio de recolecta u observación del ejemplar.

Tipo de dato: Texto (50).

Dato obligatorio: No.

Regla:

1. El dominio de los valores está dado por WGS84.

Regla de información:

1. Todas las coordenadas, independientemente del datum de origen con el que fueron calculadas, han sido validadas con datum WGS84.

Ejemplos:

datumvalidacion	Procesovalidacion
	sin coordenadas
WGS84	MX_validoL
WGS84	W_validoE
WGS84	No aplica

Fuente de la coordenada

Nombre del campo: fuentecoordenadas

Descripción: Procedencia de la coordenada geográfica.

Tipo de dato: Texto (255).

Dato obligatorio: No

Reglas:

1. El valor vacío (*nulo*) significa que el ejemplar no tienen coordenadas.
2. El dominio de los valores permitidos está dado por:
 - a. Conversión de sexagesimal a decimal
 - b. Conversión de sexagesimal a decimal, cambiando los segundos de 99 a 30
 - c. Georreferenciado en la CONABIO, Datum NAD27
 - d. Georreferenciado en la CONABIO, Datum WGS84



- e. Georreferenciado en la Universidad Autónoma de Queretaro (UAQ) - CONABIO, Datum WGS84
- f. Georreferenciado en la Universidad Autónoma del Estado de México. (UAEMex) - CONABIO, Datum WGS84
- g. Georreferenciado en la Universidad de Ciencias y Artes de Chiapas (UNICACH) - CONABIO, Datum WGS84
- h. Georreferenciado en la Universidad Veracruzana (UV) - CONABIO, Datum WGS84
- i. Georreferenciado en el INBIO

- 3. El valor “Conversión de sexagesimal a decimal” significa que la coordenada proviene de la base de datos original en formato sexagesimal (grados, minutos y segundos) y se realizó una conversión a grados decimales.
- 4. El valor “Conversión de sexagesimal a decimal, cambiando los segundos de 99 a 30” significa que la coordenada proviene de la base de datos original en formato sexagesimal (grados y minutos) sin valor de segundos y se realizó una conversión a grados decimales, utilizando 30 segundos.
- 5. El valor del inciso c al inciso h se compone de la institución que georreferenció, más el datum de la cartografía que se utilizó para georreferenciar separados por una “,”.
- 6. El valor “Georreferenciado en el INBIO” significa que la coordenada se calculó en el INBIO (Instituto Nacional de Biodiversidad – Costa Rica).

Ejemplos:

Fuente de coordenadas	longitud	latitud
Conversión de sexagesimal a decimal	-98.7663889	17.4330556
Conversión de sexagesimal a decimal, cambiando los segundos de 99 a 30	-107.875	30.7083333
Georreferenciado en CONABIO, Datum NAD27	-96.63389	19.08778
Georreferenciado en CONABIO, Datum WGS84	-76.6242	-11.4672

Clave del estado histórico en el mapa

Nombre del campo: claveestadohistorico

Descripción: Clave del estado donde se ubica la coordenada geográfica, obtenido de los mapas de divisiones municipales anteriores al año 2010.

Tipo de dato: Texto (10).

Dato obligatorio: No.

Reglas:

- 1. El valor vacío (*nulo*) significa que:
 - a. El ejemplar no es válido o no fue validado con los mapas de división municipal anteriores al año 2010.
 - b. Los ejemplares son de países diferentes de “MEXICO”.

Regla de sintaxis:

- 1. La clave se compone de dos caracteres numéricos.

Ejemplos:

claveestadohistorico	Claveestad original	estadooriginal	procesovalidacion	nombreestadomapa	nombreestadohistorico
06	06	COLIMA	MX_valido2000	COLIMA	COLIMA



	07	CHIAPAS	MX_validoE2010	CHIAPAS	
12	12	GUERRERO	MX_valido1995	OAXACA	GUERRERO
	13	HIDALGO	MX_valido2010	HIDALGO	

Nombre del estado histórico en el mapa

Nombre del campo: nombreestadohistorico

Descripción: Nombre del estado obtenido de los mapas de divisiones municipales anteriores al año 2010 donde se ubica la coordenada geográfica.

Tipo de dato: Texto (50).

Dato obligatorio: No.

Reglas:

1. El valor vacío (*nulo*) significa que:
 - a. El ejemplar no es válido o no fue validado con los mapas de división municipal anteriores al año 2010.
 - b. Los ejemplares son de países diferentes de "MEXICO".

Regla de sintaxis:

1. El dato se escribe en mayúscula y sin acentos.

Ejemplos:

nombreestadohistorico	claveestadooriginal	estadooriginal	procesovalidacion	nombreestadomapa	claveestado historico
COLIMA	06	COLIMA	MX_valido2000	COLIMA	06
	07	CHIAPAS	MX_validoE2010	CHIAPAS	
GUERRERO	12	GUERRERO	MX_valido1995	OAXACA	12
	13	HIDALGO	MX_valido2010	HIDALGO	

Clave del municipio histórico en el mapa

Nombre del campo: clavemunicipiohistorico

Descripción: Clave del estado y municipio obtenido de los mapas de divisiones municipales anteriores al año 2010 donde se ubica la coordenada geográfica.

Tipo de dato: Texto (10).

Dato obligatorio: No

Reglas:

1. El valor vacío (*nulo*) significa que:
 - a. El ejemplar no es válido o no fue validado con los mapas de división municipal anteriores al año 2010.
 - b. Los ejemplares son de países diferentes de "MEXICO".

Regla de sintaxis:



1. La clave se compone de cinco caracteres numéricos, los dos primeros corresponden a la clave del estado y los tres últimos a la del municipio.

Ejemplos:

clavemunicipio historico	municipiooriginal	proceso validacion	clavemunicipio mapa	nombremunicipio mapa	nombremunicipio historico
15033	ECATEPEC	MX_valido1995	15033	ECATEPEC DE MORELOS	ECATEPEC
04006	HOPELCHEN	MX_valido1995	04010	CALAKMUL	HOPELCHEN
	CARMEN	MX_valido2010	04003	CARMEN	
	TAPACHULA	MX_validoE2010	07087	SUCHIATE	

Nombre del municipio histórico en el mapa

Nombre del campo: nombremunicipiohistorico

Descripción: Nombre del municipio obtenido de los mapas de divisiones municipales anteriores al año 2010 donde se ubica la coordenada geográfica.

Tipo de dato: Texto (50).

Dato obligatorio: No.

Reglas:

1. El valor vacío (*nulo*) significa que:
 - a. El ejemplar no es válido o no fue validado con los mapas de división municipal anteriores al año 2010.
 - b. Los ejemplares son de países diferentes de "MEXICO".

Regla de sintaxis:

1. El dato se escribe en mayúsculas y sin acentos.

Ejemplos:

nombremunicipio historico	municipiooriginal	proceso validacion	clavemunicipio mapa	nombremunicipio mapa	clavemunicipio historico
ECATEPEC	ECATEPEC	MX_valido1995	15033	ECATEPEC DE MORELOS	15033
HOPELCHEN	HOPELCHEN	MX_valido1995	04010	CALAKMUL	04006
	CARMEN	MX_valido2010	04003	CARMEN	
	TAPACHULA	MX_validoE2010	07087	SUCHIATE	

Última fecha de actualización

Nombre del campo: ultimafechaactualizacion

Descripción: Fecha de última actualización de los datos.

Tipo de dato: Fecha/Hora.

Dato obligatorio: No

Regla de información:

1. Esta fecha será actualizada en cada registro que tenga cambios relevantes (que cambien el sentido de la información).

Regla de Sintaxis:

1. Se muestra con el formato dd/mm/aaaa.

Ejemplos:

ultimafechaactualizacion	llaveejemplar	version
03/12/2015	fe69a0589dc9edbc0fc46c13077186b2	2015-11
03/12/2015	abbbc739da2d5af166e5337919b4f25a	2015-11

Versión SNIB

Nombre del campo: version

Descripción: Versión que corresponde a los procesos de revisión taxonómica, geográfica, de colecciones e instituciones y curatorial aplicados a los datos en la CONABIO, así como, la información de referencia (mapas, catálogos, etc.) que se utiliza para realizar dicha revisión al integrar al SNIB. Las decisiones que afectan la limpieza, completación y validación de los datos, se describen en el documento de Versión del SNIB que se publica en el sitio snib.mx.

Tipo de dato: Texto (20)

Dato obligatorio: No

Regla de Sintaxis:

1. El formato de este campo es aaaa-mm

Ejemplos:

version	ultimafechaactualizacion	llaveejemplar
2015-11	03/12/2015	fe69a0589dc9edbc0fc46c13077186b2
2015-11	03/12/2015	abbbc739da2d5af166e5337919b4f25a

Tabla ConabioGeografiaValidacion

En esta tabla se almacenan los datos de la validación geográfica realizada por la CONABIO de los sitios de recolecta u observación de los ejemplares.

Algunas bases de datos no tienen en su estructura esta tabla debido a que la información no se sometió a todos los procesos de validación de la CONABIO. Para mayor información consultar el documento de versión del SNIB en el sitio snib.mx.

Diagrama de Relaciones:

En el siguiente diagrama se muestran la tabla DatosSIG y las relaciones con otras tablas del modelo; únicamente se incluyen los campos que son llaves primarias y llaves foráneas.

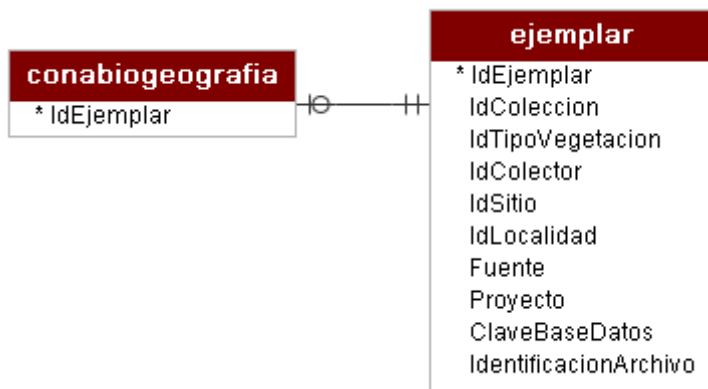

Campos de la tabla ConabioGeografíaValidacion.

Nombre de campo	Restricción	Tipo de Dato (Longitud)	Nulos	Descripción
<u>IdEjemplar</u>	Llave foránea	Número (Entero largo)	No	Identificador del ejemplar.
<u>validacionpais</u>	No	Texto (30)	Sí	Validación del país.
<u>validacionestado</u>	No	Texto (30)	Sí	Validación del estado.
<u>validacionmunicipio</u>	No	Texto (30)	Sí	Validación del municipio.
<u>validacionlocalidad</u>	No	Texto (30)	Sí	Validación de la localidad.
<u>zeemt</u>	No	Texto (30)	Sí	Validación de la zona económica exclusiva y mar territorial.
<u>paiscodigovalidacion</u>	No	Número (Entero largo)	Sí	Código de la validación por país
<u>estadocodigovalidacion</u>	No	Número (Entero largo)	Sí	Código de la validación por estado.
<u>municipiocodigovalidacion</u>	No	Número (Entero largo)	Sí	Código de la validación por municipio.
<u>localidadcodigovalidacion</u>	No	Número (Entero largo)	Sí	Código de la validación por localidad.
<u>procesovalidacion</u>	No	Texto (50)	Sí	Resultado de la validación geográfica.
<u>clavepaismapa</u>	No	Texto (2)	Sí	Clave del país en el mapa.
<u>nombrepaismapa</u>	No	Texto (50)	Sí	Nombre del país en el mapa.
<u>claveestadomapa</u>	No	Texto (10)	Sí	Clave del estado en el mapa.
<u>nombrestadomapa</u>	No	Texto (50)	Sí	Nombre del estado en el mapa.
<u>clavemunicipiomapa</u>	No	Texto (10)	Sí	Clave del municipio en el mapa.
<u>nombremunicipiomapa</u>	No	Texto (50)	Sí	Nombre del municipio en el mapa.
<u>nombresasgogeograficomapa</u>	No	Texto (100)	Sí	Nombre del rasgo geográfico en el mapa.
<u>tiporasgogeograficomapa</u>	No	Texto (50)	Sí	Tipo de rasgo geográfico en el mapa.
<u>areageograficomapa</u>	No	Texto (100)	Sí	Área geográfica en el mapa.
<u>mt24mapa</u>	No	Texto (100)	Sí	Mar territorial y zona contigua en el mapa.
<u>zonamapa</u>	No	Texto (150)	Sí	Zona del mapa.
<u>incertidumbregeorreferenciacion</u>	No	Número (Doble)	Sí	Incertidumbre de georreferenciación.



<u>fuentegeorreferenciacion</u>	No	Memo	Sí	Fuentes de georreferenciación.
<u>observacionesgeorreferenciacion</u>	No	Memo	Sí	Observaciones de georreferenciación.
<u>geovalidacion</u>	No	Texto (100)	Sí	Validación de la ubicación geográfica del ejemplar
<u>ultimafechaactualizacion</u>	No	Fecha/Hora	Sí	Última fecha de actualización.
<u>version</u>	No	Texto (20)	Sí	Versión SNIB.

Descripción detallada de los campos.

Identificador del ejemplar

Nombre del campo: idejemplar

Descripción: Identificador único de la tabla Ejemplar. Llave foránea a la tabla Ejemplar.

Tipo de dato: Número (Entero largo).

Dato obligatorio: Sí.

Ejemplos:

idejemplar	llaveejemplar	paisoriginal
298	051ebf3c69ff2c30ee6cb6a71decdb83	MEXICO
6411	014538a4600dee5b375d0462efb5ac79	BELICE
11236	dfc6e686eb752838218fc75a0a6f0c63	MEXICO
15362	6674d7c2c978f671e1cd2a7be189d63d	MEXICO

Validación del país

Nombre del campo: validacionpais

Descripción: Resultado de la validación geográfica realizada por la CONABIO a nivel de país.

Tipo de dato: Texto (30).

Dato obligatorio: No.

Reglas:

1. El valor vacío (*nulo*) significa que no se realizó la validación debido a que los ejemplares no tienen coordenadas.
2. El dominio de los valores permitidos está dado por:
 - a. VALIDO
 - b. NO VALIDO
 - c. SIN INFORMACION
 - d. NO PROCESADO



3. El valor "VALIDO" significa que las coordenadas se ubican en el país registrado en el campo paisoriginal o a una distancia máxima de 2 km del límite del país.
4. El valor "NO VALIDO" significa que las coordenadas se ubican fuera del país registrado en el campo paisoriginal y a una distancia mayor de 2 km del límite del país.
5. El valor "SIN INFORMACION" significa que no se realizó la validación debido a que los ejemplares no cuentan con dato en el campo paisoriginal.
6. El valor "NO PROCESADO" significa que no se realizó la validación debido a que el valor del país registrado en el campo paisoriginal no corresponde a un país.

Ejemplos:

validacionpais	paisoriginal	nombrepaismapa
NO VALIDO	BELICE	HONDURAS
VALIDO	MEXICO	MEXICO
NO VALIDO	MEXICO	GUATEMALA
SIN INFORMACION	NO DISPONIBLE	MEXICO

Validación del estado

Nombre del campo: validacionestado

Descripción: Resultado de la validación geográfica realizada por la CONABIO a nivel de estado.

Tipo de dato: Texto (30).

Dato obligatorio: No.

Reglas:

1. El valor vacío (*nulo*) significa que no se realizó la validación debido a que los ejemplares no tienen coordenadas.
2. El dominio de los valores permitidos está dado por:
 - a. VALIDO
 - b. NO VALIDO
 - c. SIN INFORMACION
 - d. NO PROCESADO
3. El valor "VALIDO" significa que:
 - a. Las coordenadas se ubican en el estado registrado en el campo estadooriginal o a una distancia máxima de 2 km del límite del estado.
 - b. El ejemplar es válido a nivel localidad con coordenadas ubicadas en el mar territorial o en la zona contigua de México y tiene registrado un estado en el campo estadooriginal.
4. El valor "NO VALIDO" significa que las coordenadas se ubican fuera del estado registrado en el campo estadooriginal y a una distancia mayor de 2 km del límite del estado.
5. El valor "SIN INFORMACION" significa que no se realizó la validación debido a que los ejemplares no cuentan con dato en el campo estadooriginal.
6. El valor "NO PROCESADO" significa que no se realizó la validación debido a que el valor del estado registrado en el campo estadooriginal no corresponde a un estado o división política equivalente.

Ejemplos:



validacionestado	paisoriginal	estadooriginal	nombrestadomapa	validacionlocalidad	mt24mapa
VALIDO	MEXICO	OAXACA	OAXACA		
NO VALIDO	MEXICO	PUEBLA	HIDALGO		
NO VALIDO	MEXICO	QUINTANA ROO		VALIDO	QUINTANA ROO
SIN INFORMACION	BELICE	NO DISPONIBLE	COROZAL		

Validación del municipio

Nombre del campo: validacionmunicipio

Descripción: Resultado de la validación geográfica realizada por la CONABIO a nivel de municipio.

Tipo de dato: Texto (30).

Dato obligatorio: No.

Reglas:

1. El valor vacío (*nulo*) significa que no se realizó la validación debido a que los ejemplares no tienen coordenadas.
2. El dominio de los valores permitidos está dado por:
 - a. VALIDO
 - b. NO VALIDO
 - c. SIN INFORMACION
 - d. NO PROCESADO
 - e. NO DISPONIBLE
3. El valor "VALIDO" significa que las coordenadas se ubican en el municipio registrado en el campo municipiooriginal o a una distancia máxima de 2 km del límite del municipio.
4. El valor "NO VALIDO" significa que las coordenadas se ubican fuera del municipio registrado en el campo municipiooriginal y a una distancia mayor de 2 km del límite del municipio.
5. El valor "SIN INFORMACION" significa que no se realizó la validación debido a que los ejemplares no cuentan con dato en el campo municipiooriginal.
6. El valor "NO PROCESADO" significa que no se realizó la validación debido a que el valor del municipio registrado en el campo municipiooriginal no corresponde con un municipio registrado por el INEGI para los años 2010 a 1995.
7. El valor "NO DISPONIBLE" significa que no se realizó la validación debido a que los ejemplares son de países diferentes de "MEXICO".

Ejemplos:

validacionmunicipio	paisoriginal	estadooriginal	municipiooriginal	nombremunicipiomapa
VALIDO	MEXICO	OAXACA	SANTIAGO ZACATEPEC	SANTIAGO ZACATEPEC
NO VALIDO	MEXICO	PUEBLA	TEHUACAN	TENANGO DE DORIA
SIN INFORMACION	MEXICO	QUINTANA ROO	NO DISPONIBLE	
NO DISPONIBLE	BELICE	NO DISPONIBLE	NO DISPONIBLE	

Validación de la localidad

Nombre del campo: validacionlocalidad



Descripción: Resultado de la validación geográfica realizada por la CONABIO a nivel de localidad.

Tipo de dato: Texto (30).

Dato obligatorio: No.

Reglas:

1. El valor vacío (*nulo*) significa que aún no se ha realizado la validación o no se realizó debido a que los ejemplares no tienen coordenadas.
2. El dominio de los valores permitidos está dado por:
 - a. VALIDO
 - b. NO VALIDO
 - c. SIN INFORMACION
 - d. INFORMACION INSUFICIENTE
3. El valor "VALIDO" significa que las coordenadas se ubican en la localidad o a una distancia máxima de 5 km.
4. El valor "NO VALIDO" significa que las coordenadas se ubican a una distancia mayor de 5 km de la localidad.
5. El valor "SIN INFORMACION" significa que no se realizó la validación debido a que los ejemplares no tienen dato de localidad.
6. El valor "INFORMACION INSUFICIENTE" significa que no se realizó la validación debido a que los ejemplares tienen dato de localidad sin referencias geográficas suficientes o no se cuenta con la información cartográfica para validar.

Regla de información:

1. Los ejemplares válidos a nivel de localidad, pueden tener diferente estatus en la validación geográfica de país, estado o municipio.

Ejemplos:

validacionlocalidad	paisoriginal	estadooriginal	municipiooriginal	localidad
VALIDO	MEXICO	OAXACA	SANTIAGO ZACATEPEC	25.7 km al SE de Totontepec
VALIDO	MEXICO	PUEBLA	TEHUACAN	Meseta de San Lorenzo
INFORMACION INSUFICIENTE	MEXICO	QUINTANA ROO	NO DISPONIBLE	Punta norte
NO VALIDO	MEXICO	YUCATAN	PROGRESO	A 7 km al S de la desviación a Yucalpetén

Validación de la zona económica exclusiva y mar territorial

Nombre del campo: zeemt

Descripción: Indica los ejemplares con coordenadas geográficas ubicadas en el mar y son válidas a nivel de localidad.

Tipo de dato: Texto (30).

Dato obligatorio: No.

Reglas:

1. El valor vacío (*nulo*) significa que no se realizó la validación debido a que son ejemplares sin coordenadas o con localidades no marinas o no validadas a nivel de localidad.
2. El dominio de los valores permitidos está dado por:



a. VALIDO

3. El valor "VALIDO" significa que son ejemplares válidos por localidad ubicados en la zona económica exclusiva de México.

Ejemplos:

zeemt	paisoriginal	estadooriginal	municipioriginal	Localidad	validacionlocalidad
VALIDO	MEXICO			40 km east cayo Centro, Chinchorro	VALIDO
VALIDO	MEXICO			Oceanic, in front of Xcalak	VALIDO
	MEXICO	NO DISPONIBLE	NO DISPONIBLE	32-OGMEX-III	INFORMACION INSUFICIENTE
	MEXICO	YUCATAN	TEKAX	San Juan Tekax, camino a Iturbide	

Código de la validación por país

Nombre del campo: paiscodigovalidacion

Descripción: Código correspondiente al resultado de la validación geográfica realizada por la CONABIO a nivel de país.

Tipo de dato: Número (Entero largo)

Dato obligatorio: No

Reglas:

1. El dominio de los valores permitidos está dado por:
 - a. 20
 - b. 0
 - c. 10
2. El valor "20" significa válido.
3. El valor "0" significa no válido.
4. El valor "10" significa no validado.

Regla de información:

1. El código corresponde con el resultado de la validación registrado en el campo validacionpais.

Ejemplos:

paiscodigovalidacion	paisoriginal	nombrepaismapa	validacionpais
20	MEXICO	MEXICO	VALIDO
10	MEXICO		
0	COLOMBIA	VENEZUELA	NO VALIDO
10	NO DISPONIBLE	MEXICO	SIN INFORMACION

Código de la validación por estado

Nombre del campo: estadocodigovalidacion

Descripción: Código correspondiente al resultado de la validación geográfica realizada por la CONABIO a nivel de estado.

Tipo de dato: Número (Entero largo)

Dato obligatorio: No



Reglas:

1. El dominio de los valores permitidos está dado por:
 - a. 20
 - b. 0
 - c. 10
2. El valor "20" significa válido.
3. El valor "0" significa no válido.
4. El valor "10" significa no validado.

Regla de información:

1. El código corresponde con el resultado de la validación registrado en el campo validacionestado.

Ejemplos:

estadocodigovalidacion	estadooriginal	nombrestadomapa	validacionestado
20	HIDALGO	HIDALGO	VALIDO
0	MICHOACAN		NO VALIDO
0	MORELOS	MEXICO	NO VALIDO
10	NO DISPONIBLE	COMONDU	SIN INFORMACION

Código de la validación por municipio

Nombre del campo: municipiocodigovalidacion

Descripción: Código correspondiente al resultado de la validación geográfica realizada por la CONABIO a nivel de municipio.

Tipo de dato: Número (Entero largo)

Dato obligatorio: No.

Reglas:

1. El dominio de los valores permitidos está dado por:
 - a. 20
 - b. 0
 - c. 10
2. El valor "20" significa válido.
3. El valor "0" significa no válido.
4. El valor "10" significa no validado.

Regla de información:

1. El código corresponde con el resultado de la validación registrada en el campo validacionmunicipio.

Ejemplos:

municipiocodigovalidacion	municipiooriginal	nombremunicipiomapa	validacionmunicipio
20	VICTORIA	VICTORIA	VALIDO
0	TIJUANA	ENSENADA	NO VALIDO
10	NO DISPONIBLE	COMONDU	SIN INFORMACION



Código de la validación por localidad

Nombre del campo: localidadcodigovalidacion

Descripción: Código correspondiente al resultado de la validación geográfica realizada por la CONABIO a nivel de localidad.

Tipo de dato: Número (Entero largo)

Dato obligatorio: No

Reglas:

1. El dominio de los valores permitidos está dado por:
 - a. 20
 - b. 0
 - c. 10
2. El valor "20" significa válido.
3. El valor "0" significa no válido.
4. El valor "10" significa no validado.

Regla de información:

1. El código corresponde con el resultado de la validación registrada en el campo validacionlocalidad.

Ejemplos:

localidadcodigovalidacion	localidad	validacionlocalidad
20	ANGEL DE LA GUARDA, ISLA	VALIDO
0	La Cortilla close to Xcalak	NO VALIDO
10	NO DISPONIBLE	SIN INFORMACION
10	Crucero EP 9009	INFORMACION INSUFICIENTE

Resultado de la validación geográfica

Nombre del campo: procesovalidacion

Descripción: Resultado de la validación geográfica realizada por la CONABIO, esta se realiza hasta en cuatro niveles país/estado/municipio/localidad.

Tipo de dato: Texto (50)

Dato obligatorio: No.

Reglas:

1. El valor "NO APLICA" significa que el ejemplar no cuentan con el dato de país.
2. El valor "Sin Coordenadas" significa que el ejemplar no cuenta con coordenadas.

Reglas de sintaxis:



1. El valor se conforma por claves que indican el resultado de la validación geográfica aplicada en la CONABIO, conteniendo los siguientes elementos:
 - a. Clave del país
 - El valor “MX” indica que el ejemplar está asociado a México.
 - El valor “W” indica que el ejemplar está asociado a algún país diferente de México.
 - b. Estatus de la validación
 - El valor “válido” indica que el ejemplar tiene coordenada válida a algún nivel de validación, estos pueden ser país, estado, municipio o localidad.
 - El valor “no válido” indica que el ejemplar tiene coordenada no válida a algún nivel de validación, estos pueden ser país, estado, municipio o localidad.
 - c. Validación con tolerancia
 - El valor “B” indica que la coordenada del ejemplar es válida por estar ubicada a una distancia menor a 2 km del límite del país, estado o municipio.
 - d. Nivel de validación
 - El valor “E” indica que la coordenada del ejemplar es válida a nivel de país y estado.
 - El valor “mc” indica que la coordenada del ejemplar es válida a nivel de país y estado. Cuando ésta se ubica frente a dos o más municipios del estado registrado, se asignó el municipio más cercano a la coordenada en el campo `municipiomapa`.
 - El valor “P” indica que la coordenada del ejemplar es válida a nivel de país.
 - El valor “L” indica que la coordenada del ejemplar es válida a nivel de localidad.
 - Si el elemento no incluye ninguno de los valores anteriores, la coordenada del ejemplar es válida a nivel de municipio.
 - e. Año del mapa utilizado
 - Indica el año del mapa de la división política utilizada para validar geográficamente.

Ejemplos:

procesovalidacion	validacionpais	validadcionestado	validacionmunicipio	validadilocalidad
MX_validoL2010	VALIDO	VALIDO	VALIDO	VALIDO
MX_valido2010	VALIDO	VALIDO	VALIDO	
MX_validoBE2010	VALIDO	NO VALIDO	SIN INFORMACION	
W_validoBPL2012	VALIDO	SIN INFORMACION	NO DISPONIBLE	VALIDO

Clave del país en el mapa

Nombre del campo: `clavepaismapa`

Descripción: Código del país donde se ubica la coordenada geográfica registrada para el ejemplar respecto a los mapas de división política de México y otros países.

Tipo de dato: Texto (2)

Dato obligatorio: No.

Regla:

1. El valor vacío (*nulo*) significa que las coordenadas de los ejemplares no se ubican en un país.

Regla de sintaxis:



1. El código del país se compone de dos letras escritas en mayúscula.

Regla de información:

1. En el caso de los ejemplares ubicados a una distancia menor a 2 km del límite territorial del país registrado para el ejemplar (campo paisoriginal), se asignó el código del país registrado en vez del código del país del mapa.

Ejemplos:

clavepaismapa	paisoriginal	nombrepaismapa
MX	MEXICO	MEXICO
BR	BRASIL	BRASIL
MA	ALGERIA	MARRUECOS
MX	NO DISPONIBLE	MEXICO

Nombre del país en el mapa

Nombre del campo: nombrepaismapa

Descripción: Nombre del país donde se ubica la coordenada geográfica registrada para el ejemplar respecto a los mapas de división política de México y otros países.

Tipo de dato: Texto (50).

Dato obligatorio: No.

Regla:

1. El valor vacío (*nulo*) significa que las coordenadas de los ejemplares no se ubican en un país.

Reglas de sintaxis:

1. El dato se escribe en mayúscula y sin acento.
2. El nombre del país está escrito en español.

Regla de información:

1. En el caso de los ejemplares ubicados a una distancia menor a 2 km del límite territorial del país registrado para el ejemplar (campo paisoriginal), se asignó el país registrado en vez del país del mapa.

Ejemplos:

nombrepaismapa	clavepaismapa	paisoriginal
MEXICO	MX	MEXICO
BRASIL	BR	BRASIL
MARRUECOS	MA	ALGERIA
MEXICO	MX	NO DISPONIBLE

Clave del estado en el mapa

Nombre del campo: claveestadomapa

Descripción: Clave del estado o división política equivalente, donde se ubica la coordenada geográfica registrada para el ejemplar respecto a los mapas de división política de México y otros países.



Tipo de dato: Texto (10).

Dato obligatorio: No.

Regla:

1. El valor vacío (*nulo*) significa que el ejemplar se ubica en la zona económica exclusiva de México o en elementos insulares de otros países o golfos de otros países.

Regla de sintaxis:

1. La clave se compone de dos caracteres numéricos.

Regla de información:

1. En el caso de los ejemplares ubicados a una distancia menor a 2 km del límite del estado registrado para el ejemplar (campo estadooriginal), se asignó la clave del estado registrado en vez de la clave del estado del mapa.

Ejemplos:

claveestadomapa	paisoriginal	claveestadooriginal	estadooriginal	nombreestadomapa
04	MEXICO	04	CAMPECHE	CAMPECHE
21	MEXICO	21	PUEBLA	PUEBLA
31	MEXICO	23	QUINTANA ROO	YUCATAN
	HONDURAS		ATLANTIDA	ATLANTIDA

Nombre del estado en el mapa

Nombre del campo: nombreestadomapa

Descripción: Nombre del estado o división política equivalente, donde se ubica la coordenada geográfica registrada para el ejemplar respecto a los mapas de división política de México y otros países.

Tipo de dato: Texto (50).

Dato obligatorio: No.

Regla:

1. El valor vacío (*nulo*) significa que el ejemplar se ubica en la zona económica exclusiva de México o en elementos insulares de otros países o golfos de otros países.

Regla de sintaxis:

1. El dato se escribe en mayúscula y sin acento.

Regla de información:

1. En el caso de los ejemplares ubicados a una distancia menor a 2 km del límite del estado registrado para el ejemplar (campo estadooriginal), se asignó el estado registrado en vez del estado del mapa.

Ejemplos:

nombreestadomapa	paisoriginal	claveestadooriginal	estadooriginal	claveestadomapa
CAMPECHE	MEXICO	04	CAMPECHE	04
PUEBLA	MEXICO	21	PUEBLA	21
YUCATAN	MEXICO	23	QUINTANA ROO	31
ATLANTIDA	HONDURAS		ATLANTIDA	



Clave del municipio en el mapa

Nombre del campo: clavemunicipiomapa

Descripción: Clave del municipio, en donde se ubica la coordenada geográfica registrada para el ejemplar respecto al mapa de división política municipal de México.

Tipo de dato: Texto (10).

Dato obligatorio: No.

Regla:

1. El valor vacío (nulo) significa que el ejemplar se ubica en la zona económica exclusiva de México o en otros países.

Regla de sintaxis:

1. La clave se compone de cinco caracteres numéricos: los dos primeros corresponden a la clave del estado y los tres últimos a la del municipio.

Regla de información:

1. En el caso de los ejemplares ubicados a una distancia menor a 2 km del límite territorial del municipio registrado para el ejemplar (campo *municipioriginal*), se asignó la clave que corresponde al municipio registrado en vez de la clave del municipio del mapa.

Ejemplos:

clavemunicipiomapa	paisoriginal	estadooriginal	clavemunicipioriginal	municipioriginal	nombremunicipiomapa
04001	MEXICO	CAMPECHE	04001	CALKINI	CALKINI
21169	MEXICO	PUEBLA	21082	IXCAQUIXTLA	TEPEXI DE RODRIGUEZ
	MEXICO	QUINTANA ROO		NO DISPONIBLE	
	HONDURAS	ATLANTIDA			

Nombre del municipio en el mapa

Nombre del campo: nombremunicipiomapa

Descripción: Nombre del municipio, en donde se ubica la coordenada geográfica registrada para el ejemplar respecto al mapa de división política municipal de México.

Tipo de dato: Texto (50).

Dato obligatorio: No.

Reglas:

1. El valor vacío (*nulo*) significa que el ejemplar se ubica en la zona económica exclusiva de México o en otros países.

Regla de sintaxis:

1. El dato se escribe en mayúsculas y sin acentos.



Regla de información:

1. En el caso de los ejemplares ubicados a una distancia menor a 2 km del límite territorial del municipio registrado para el ejemplar, se asignó el municipio registrado (campo `municipiooriginal`) en vez del municipio del mapa.

Ejemplos:

<code>nombremunicipio</code>	<code>paísoriginal</code>	<code>estadooriginal</code>	<code>clavemunicipiooriginal</code>	<code>municipiooriginal</code>	<code>clavemunicipio</code>
CALKINI	MEXICO	CAMPECHE	04001	CALKINI	04001
TEPEXI DE RODRIGUEZ	MEXICO	PUEBLA	21082	IXCAQUIXTLA	21169
	MEXICO	QUINTANA ROO		NO DISPONIBLE	
	HONDURAS	ATLANTIDA			

Nombre del rasgo geográfico en el mapa

Nombre del campo: `nombrerasgeograficomapa`

Descripción: Nombre del rasgo geográfico donde se ubica la coordenada geográfica.

Tipo de dato: Texto (100).

Dato obligatorio: No.

Reglas:

1. El valor vacío (*nulo*) significa que las coordenadas de los ejemplares no se ubican en algún rasgo geográfico o son ejemplares de países diferentes de "MEXICO".
2. El valor "SIN NOMBRE" significa que no existe un nombre oficial registrado por el INEGI para el rasgo geográfico.
3. El valor "ROCAS ALIJOS" fue agregado por la CONABIO como rasgo geográfico, se refiere al área marina que comprende las 200 millas náuticas aledaña a la zona económica exclusiva de México.

Regla de sintaxis:

1. Cuando el rasgo geográfico tiene más de un nombre se separan por un guion bajo "_".

Regla de información:

1. El nombre del rasgo geográfico corresponde con el tipo de rasgo geográfico del campo `tiporasgeograficomapa`.

Ejemplos:

<code>nombrerasgeograficomapa</code>	<code>areageograficomapa</code>	<code>tiporasgeograficomapa</code>
SIN NOMBRE	LAGUNA MANUELA	ISLA
AGUADA_PENINSULA EL PALMAR	GOLFO DE MEXICO SUR	ISLA HABITADA
SIN NOMBRE	ISLA LA REDONDA; GOLFO DE CALIFORNIA	CUERPO DE AGUA INSULAR
	GOLFO DE CALIFORNIA	

Nota:

Para mayor información sobre los rasgos geográficos utilizados véase:

CONABIO. 2014. Mapa de validación de sitios georreferenciados en México, escala 1:250000. Comisión Nacional para el Conocimiento y Uso de la Biodiversidad. México. D.F. URL: http://www.conabio.gob.mx/informacion/gis/?vns=gis_root/dipol/dpotras/munzeeb14gw



Tipo del rasgo geográfico en el mapa

Nombre del campo: tiporasgogeograficomapa

Descripción: Tipo de rasgo geográfico donde se ubica la coordenada geográfica.

Tipo de dato: Texto (50).

Dato obligatorio: No.

Regla:

1. El valor vacío (*nulo*) significa que las coordenadas de los ejemplares no se ubican en algún rasgo geográfico o son ejemplares de países diferentes de "MEXICO".

Ejemplos:

tiporasgogeograficomapa	areageograficomapa	nombresasgogeograficomapa
ISLA	LAGUNA MANUELA	SIN NOMBRE
ISLA HABITADA	GOLFO DE MEXICO SUR	AGUADA_PENINSULA EL PALMAR
CUERPO DE AGUA INSULAR	ISLA LA REDONDA; GOLFO DE CALIFORNIA	SIN NOMBRE
	GOLFO DE CALIFORNIA	

Nota:

Para mayor información sobre los tipos de rasgos geográficos utilizados véase:

CONABIO. 2014. Mapa de validación de sitios georreferenciados en México, escala 1:250000. Comisión Nacional para el Conocimiento y Uso de la Biodiversidad.

México. D.F. URL: http://www.conabio.gob.mx/informacion/gis/?vns=gis_root/dipol/dpotras/munzeeb14gw

Área geográfica en el mapa

Nombre del campo: areageograficomapa

Descripción: Área geográfica donde se ubica la coordenada geográfica.

Tipo de dato: Texto (100).

Dato obligatorio: No.

Regla:

1. El valor vacío (*nulo*) significa que las coordenadas de los ejemplares no se ubican en algún área geográfica continental o en áreas costeras o marinas o son ejemplares de países diferentes de "MEXICO".

Regla de sintaxis:

1. Cuando existe más de un área geográfica los valores se separan por punto y coma ";".

Ejemplos:

areageograficomapa	nombresasgogeograficomapa	tiporasgogeograficomapa
LAGUNA MANUELA	SIN NOMBRE	ISLA
GOLFO DE MEXICO SUR	AGUADA_PENINSULA EL PALMAR	ISLA HABITADA
ISLA LA REDONDA; GOLFO DE CALIFORNIA	SIN NOMBRE	CUERPO DE AGUA INSULAR



GOLFO DE CALIFORNIA

Nota:

Para mayor información sobre las áreas geográficas utilizadas véase:

CONABIO. 2014. Mapa de validación de sitios georreferenciados en México, escala 1:250000. Comisión Nacional para el Conocimiento y Uso de la Biodiversidad.

México. D.F. URL: http://www.conabio.gob.mx/informacion/gis/?vns=gis_root/dipol/dpotras/munzeeb14gw

Mar territorial y zona contigua

Nombre del campo: mt24mapa

Descripción: Nombre del estado costero asignado como referencia de ubicación del mar territorial y zona contigua de 24 millas náuticas.

Tipo de dato: Texto (100).

Dato obligatorio: No.

Regla:

1. El valor vacío (*nulo*) significa que las coordenadas de los ejemplares no se ubican en la franja que comprende el mar territorial y zona contigua o son ejemplares de países diferentes de "MEXICO".

Reglas de sintaxis:

1. El dato se escribe en mayúsculas y puede estar precedido de la clave de estado y municipio.
2. Para los elementos insulares ubicados dentro del mar territorial y zona contigua de México este campo contiene el nombre del estado seguido del nombre del municipio y clave del estado y municipio.
3. Para las islas habitadas ubicadas fuera del mar territorial y zona contigua de México se coloca el nombre de la isla seguido del nombre del estado, municipio y clave de estado y municipio.
4. Para las zonas que corresponden al mar territorial de las islas habitadas ubicadas fuera del mar territorial y zona contigua de México se colocó el nombre de la isla seguido del nombre del estado.
5. Para las zonas que corresponden a mar se colocó el nombre del estado.

Ejemplos:

mt24mapa	Tiporasgogeograficomapa	areageograficamapa
ISLA GUADALUPE BAJA CALIFORNIA, ENSENADA 02001 (FRENTE A)	ISLA HABITADA	PACIFICO SUDCALIFORNIANO
ISLA GUADALUPE BAJA CALIFORNIA		PACIFICO SUDCALIFORNIANO
COLIMA		PACIFICO TRANSICIONAL MEXICANO
SONORA, GUAYMAS 26029 (FRENTE A)	ROCA	BAHIA SAN AGUSTIN

Nota:

Para mayor información sobre las áreas ubicadas en el mar territorial véase:

CONABIO. 2014. Mapa de validación de sitios georreferenciados en México, escala 1:250000. Comisión Nacional para el Conocimiento y Uso de la Biodiversidad.

México. D.F. URL: http://www.conabio.gob.mx/informacion/gis/?vns=gis_root/dipol/dpotras/munzeeb14gw



Zona del mapa

Nombre del campo: zonamapa

Descripción: Nombre de la zona geográfica y/o tipo de rasgo geográfico donde se ubica la coordenada geográfica.

Tipo de dato: Texto (150)

Dato obligatorio: No.

Reglas:

1. El valor vacío (*nulo*) significa que las coordenadas de los ejemplares se ubican en países diferentes de México.
2. El dominio de los valores permitidos está dado por:
Rasgos geográficos (arrecife, barra, cayo, isla, islote, punta, roca, terreno pantano_zona sujeta a inundación y cuerpos de agua) y la zona donde se ubican (continental, costera(o), marina costera 2 km, mar territorial y zona contigua 24 mi náuticas, zona económica exclusiva).
3. Los valores "COSTERA" y "COSTERO" significan que las coordenadas se ubican en rasgos geográficos costeros.
4. El valor "COSTERA CONTINENTAL 2 KM" significa que las coordenadas se ubican en una franja de 2 km a partir de la línea de costa hacia el continente.
5. El valor "MARINA COSTERA 2 KM" significa que las coordenadas se ubican en una franja de 2 km a partir de la línea de costa hacia el mar.
6. El valor "MAR TERRITORIAL Y ZONA CONTIGUA 24 MI NAUTICAS" significa que las coordenadas se ubican en el área marina que se extiende después de la zona MARINA COSTERA 2 KM hasta las 24 millas náuticas (44.44 km) a partir de la línea de costa.
7. El valor "ZONA ECONOMICA EXCLUSIVA" significa que las coordenadas se ubican en el área marina que se extiende después de la zona MAR TERRITORIAL Y ZONA CONTIGUA 24 MI NAUTICAS hasta las 200 millas náuticas (370.4 km) a partir de la línea de costa.
8. El valor "AREA MARINA CONTIGUA A LA ZONA ECONOMICA EXCLUSIVA DELIMITADA A PARTIR DE LAS ROCAS ALIJOS" significa que las coordenadas se ubican en esta zona que no es parte de la superficie marítima de México.
9. El valor "CONTINENTAL" significa que los sitios de los ejemplares se ubican en la zona continental de México.
10. El valor "MAR" significa que los sitios de los ejemplares se ubican en áreas marinas.

Ejemplos:

zonamapa	nombrerasgogeograficomapa	tiporasgogeograficomapa
ISLA MARINA EN MARINA COSTERA 2 KM	SAN ANDRES	ISLA
ISLA HABITADA COSTERA	AGUADA_PENINSULA EL PALMAR	ISLA HABITADA
MAR TERRITORIAL Y ZONA CONTIGUA 24 MI NAUTICAS		
ARRECIFE EN ZONA ECONOMICA EXCLUSIVA	SIN NOMBRE	ARRECIFE

Nota:

Para mayor información sobre las zonas geográficas utilizadas véase:

CONABIO. 2014. Mapa de validación de sitios georreferenciados en México, escala 1:250000. Comisión Nacional para el Conocimiento y Uso de la Biodiversidad. México. D.F. URL: http://www.conabio.gob.mx/informacion/gis/?vns=gis_root/dipol/dpotras/munzeeb14gw



Incertidumbre de georreferenciación

Nombre del campo: incertidumbregeorreferenciacion

Descripción: Valor de incertidumbre calculado para las coordenadas obtenidas usando el método punto-radio.

Tipo de dato: Número (doble).

Dato obligatorio: No.

Regla:

1. El valor vacío (*nulo*) significa que no se calculó la incertidumbre.

Unidad de medida: metros.

Ejemplos:

incertidumbregeorreferenciacion	longitud	latitud
7.24	-99.297843	19.356816
	-100.6181	23.69693
1.48	-92.829551	17.004374

Fuentes de georreferenciación

Nombre del campo: fuentegeorreferenciacion

Descripción: Fuentes de información cartográfica utilizadas en la CONABIO para georreferenciar.

Tipo de dato: Texto largo (Memo)

Dato obligatorio: No.

Regla:

1. El valor vacío (*nulo*) significa que no se georreferenció en la CONABIO.

Ejemplos:

Fuentegeorreferenciacion
Localidades INEGI 2000.
Instituto Mexicano del Transporte, (1996). "Red de carreteras". Escala 1:1. México.
Comisión Nacional para el Conocimiento y Uso de la Biodiversidad (CONABIO). (2002). Islas de México. México.
Digital Chart of the world. "Red de Carreteras". Escala 1: 1 000 000. México.

Observaciones de georreferenciación

Nombre del campo: observacionesgeorreferenciacion

Descripción: Observaciones relacionadas con el procedimiento para georreferenciar.

Tipo de dato: Texto largo (Memo)

Dato obligatorio: No



Ejemplos:

observacionesgeorreferenciacion

Para obtener las coordenadas se tomó como referencia la distancia media entre las dos distancias mencionadas en la descripción.

Distancia asumida por aire / Punto medio entre 2 localidades.

Descripción de localidad georreferenciada con las coordenadas de la localidad o del rasgo registradas en los nomenclátors correspondientes.

Distancia asumida por carretera.

Validación de la ubicación geográfica del ejemplar

Nombre del campo: geovalidacion

Descripción: Resultado de la validación geográfica realizada por la CONABIO considerando la división política, esta se realiza hasta en cuatro niveles país/estado/municipio/localidad.

Tipo de dato: Texto (80)

Dato obligatorio: No.

Reglas:

1. El dominio de los valores permitidos está dado por:
 - a. Válido localidad
 - b. Válido municipio o Válido estado o Válido país más el año del mapa utilizado y si se incluyó tolerancia en la validación considerando una distancia máxima de 2 km del límite.
 - c. Válido estado. No procesado municipio
 - d. Válido estado. No válido municipio
 - e. Válido país. No procesado estado y municipio
 - f. Válido país. No aplica validación de estado y municipio
 - g. Valido país. No válido estado y municipio
 - h. Valido país. No válido estado y no procesado municipio
 - i. No válido país. No procesado estado y municipio
 - j. No válido país y estado. No procesado municipio
 - k. No válido país, estado y municipio
 - l. No procesado
 - m. sin coordenadas
2. El valor "Válido localidad" significa que el ejemplar tiene coordenadas válidas a nivel de localidad.
3. El valor "Válido municipio" significa que el ejemplar tiene coordenadas válidas a nivel de país, estado y municipio.
4. El valor "Válido estado. No procesado municipio" significa que el ejemplar tiene coordenadas válidas a nivel de país y estado, sin embargo, no se realizó la validación a nivel de municipio debido a que no se tiene el dato, no corresponde a un municipio, el municipio no corresponde al estado o a que es de países distintos a México.
5. El valor "Válido estado. No válido municipio" significa que el ejemplar tiene coordenadas válidas a nivel de país y estado pero no válidas a nivel de municipio, en donde, la distancia máxima entre las coordenadas y el municipio registrado para el ejemplar es de 20 km.
6. El valor "Válido país. No procesado estado y municipio" significa que el ejemplar tiene coordenadas válidas a nivel de país, sin embargo, no se realizó la validación a nivel de estado ni municipio debido a que no se tiene el dato, no corresponde a un estado ni municipio, el estado no corresponde al país o el municipio (o división política equivalente) es de países distintos a México.



7. El valor "Valido país. No aplica validación de estado y municipio" significa que el ejemplar tiene coordenadas válidas a nivel de país y no aplica realizar una validación a nivel de estado y municipio debido a que son colectas realizadas en la zona económica exclusiva considerando ésta como mar e islas.
8. El valor "Valido país. No válido estado y municipio" significa que el ejemplar tiene coordenadas válidas a nivel país pero no válidas a nivel de estado y municipio.
9. El valor "Valido país. No válido estado y no procesado municipio" significa que el ejemplar tiene coordenadas válidas a nivel país pero no válidas a nivel de estado. No se realizó la validación a nivel de municipio debido a que no se tiene el dato, no corresponde a un municipio, el municipio no corresponde al estado o a que es de países distintos a México.
10. El valor "No válido país. No procesado estado y municipio" significa que el ejemplar tiene coordenadas no válidas a nivel de país. En la validación a nivel de país se considera para México la porción continental y marítima, para otros países solo se considera la porción continental. No se realizó la validación a nivel de estado ni municipio debido a que no se tiene el dato, no corresponde a un estado ni municipio, el estado no corresponde al país, el municipio no corresponde al estado o a que el municipio es de países distintos a México.
11. El valor "No válido país y estado. No procesado municipio" significa que el ejemplar tiene coordenadas no válidas a nivel de país y estado. En la validación a nivel de país se considera para México la porción continental y marítima, para otros países solo se considera la porción continental. No se realizó la validación a nivel de municipio debido a que no se tiene el dato, no corresponde a un municipio, el municipio no corresponde al estado o a que es de países distintos a México.
12. El valor "No válido país, estado y municipio" significa que el ejemplar tiene coordenadas no válidas a nivel de país, estado y municipio.
13. El valor "No procesado" significa que el ejemplar no tiene dato de país, estado y municipio o tiene un dato que no corresponde con algún país, estado y municipio, el ejemplar tiene más de una coordenada que forma un polígono o línea.
14. El valor "sin coordenadas" significa que el ejemplar no contiene dato en los campos latitud y longitud, ya sea porque las coordenadas están en el campo de la localidad, no se ha georreferenciado o no hay información suficiente para asignar una coordenada geográfica.

Regla de sintaxis:

1. El dato contiene el resultado de la validación geográfica "Válido" seguido del nivel ("país", "estado", "municipio" y/o "localidad") a continuación presenta el año del mapa de división política municipal utilizado y si se -uso tolerancia de 2 Km en la validación {2016 | 2016 con tolerancia | 2015 | 2015 con tolerancia | 2010 | 2010 con tolerancia | 2005 | 2005 con tolerancia | 2000 | 2000 con tolerancia | 1995 | 1995 con tolerancia | 1995ig | 1995ig con tolerancia | 1990 | 1990 con tolerancia }. Finalmente se indica el detalle del nivel de validación "No procesado municipio", "No válido municipio", "No procesado estado y municipio", "No aplica validación de estado y municipio", "No válido estado y municipio", "No válido estado y no procesado municipio".

Ejemplos:

geovalidacion	longitud	latitud
Válido municipio 2010	-107.875	30.7083
Válido municipio 2010 con tolerancia	-116.892	32.5583
Válido estado 2000 con tolerancia. No válido municipio	-107.758	31.775
Válido estado 2016. No procesado municipio	-99.9167	16.85

Nota:

Para México se realiza a nivel país, estado, municipio y en algunos casos a localidad; para otros países a nivel de país y estado únicamente. Los mapas de división municipal utilizados para validar los ejemplares reportados en México son tomados del Instituto Nacional de Estadística, Geografía e Informática (INEGI) y del Instituto de Geografía de la UNAM (sólo el del año 1995).

Última fecha de actualización

Nombre del campo: ultimafechaactualizacion



Descripción: Fecha de última actualización de los datos.

Tipo de dato: Fecha/Hora.

Dato obligatorio: No

Regla de información:

1. Esta fecha será actualizada en cada registro que tenga cambios relevantes (que cambien el sentido de la información).

Regla de Sintaxis:

1. Se muestra con el formato dd/mm/aaaa.

Ejemplos:

ultimafechaactualizacion	llaveejemplar	version
03/12/2015	fe69a0589dc9edbc0fc46c13077186b2	2015-11
03/12/2015	abbbc739da2d5af166e5337919b4f25a	2015-11

Versión SNIB

Nombre del campo: version

Descripción: Versión que corresponde a los procesos de revisión taxonómica, geográfica, de colecciones e instituciones y curatorial aplicados a los datos en la CONABIO, así como, la información de referencia (mapas, catálogos, etc.) que se utiliza para realizar dicha revisión al integrar al SNIB. Las decisiones que afectan la limpieza, completación y validación de los datos, se describen en el documento de Versión del SNIB que se publica en el sitio snib.mx.

Tipo de dato: Texto (20)

Dato obligatorio: No

Regla de Sintaxis:

1. El formato de este campo es aaaa-mm

Ejemplos:

version	ultimafechaactualizacion	llaveejemplar
2015-11	03/12/2015	fe69a0589dc9edbc0fc46c13077186b2
2015-11	03/12/2015	abbbc739da2d5af166e5337919b4f25a

Tabla Localidad

En esta tabla se almacena la información de localidad de recolecta u observación del ejemplar.

Diagrama de Relaciones:



En el siguiente diagrama se muestran la tabla Localidad y las relaciones con otras tablas del modelo; únicamente se incluyen los campos que son llaves primarias y llaves foráneas.

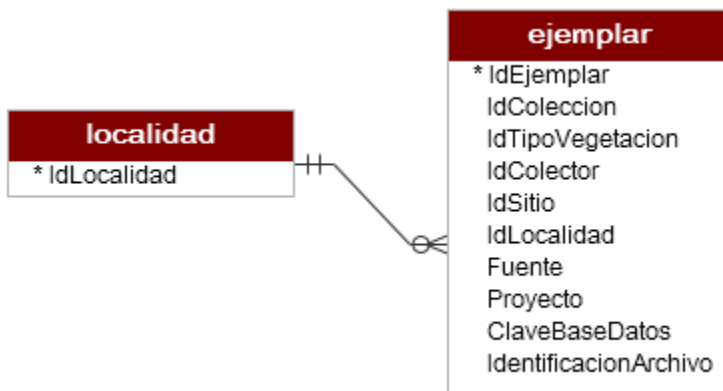

Campos de la tabla Localidad.

Nombre de campo	Restricción	Tipo de Dato (Longitud)	Nulos	Descripción
<u>IdLocalidad</u>	Llave primaria	Número (Entero largo)	No	Identificador de la localidad.
<u>Localidad</u>	No	Texto (255)	No	Descripción de la localidad

Descripción detallada de los campos.

Identificador de la localidad

Nombre del campo: IdLocalidad

Descripción: Identificador único de la localidad. Clave que identifica de manera única a la localidad, se asigna en el momento en que se captura en la base de datos.

Tipo de dato: Número (Entero largo)

Dato obligatorio: Sí.

Regla:

1. Se asigna de forma auto incremental en 1.

Ejemplos:

IdLocalidad	Localidad
8	A 3 km sobre camino de terracería de Col. La Mancha hacia Palmas de Abajo, la desviación se encuentra en el km 189 Veracruz-Nautla
232	NO DISPONIBLE
119	Río Santo Domingo
103	Nuevo Becal - X-Pujil



Descripción de la localidad

Nombre del campo: Localidad

Descripción: Referencia geográfica que describe la ubicación del lugar de recolecta u observación.

Tipo de dato: Texto (255).

Dato obligatorio: Sí.

Regla:

1. El valor "NO DISPONIBLE" significa que la localidad se desconoce.

Ejemplos:

Localidad	IdLocalidad
A 3 km sobre camino de terracería de Col. La Mancha hacia Palmas de Abajo, la desviación se encuentra en el km 189 Veracruz-Nautla	8
NO DISPONIBLE	232
Río Santo Domingo	119
Nuevo Becal - X-Pujil	103

Tabla Sitio

En esta tabla se almacena la información geográfica del lugar en donde el ejemplar fue recolectado u observado.

Diagrama de Relaciones:

En el siguiente diagrama se muestran la tabla Sitio y las relaciones con otras tablas del modelo; únicamente se incluyen los campos que son llaves primarias y llaves foráneas.

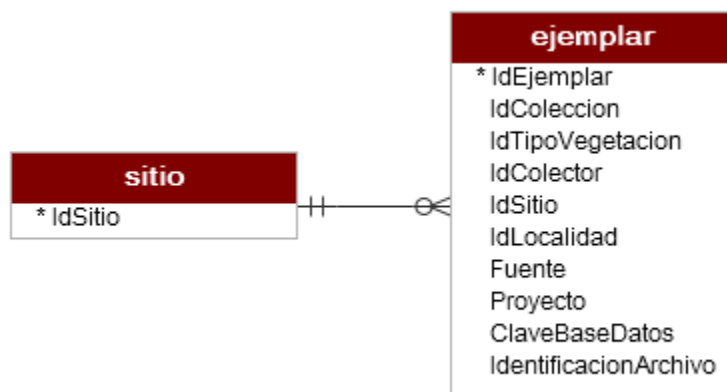

Campos de la tabla Sitio.

Nombre de campo	Restricción	Tipo de Dato	Nulos	Descripción
-----------------	-------------	--------------	-------	-------------



(Longitud)				
<u>IdSitio</u>	Llave primaria	Número (Entero largo)	No	Identificador del sitio.
<u>TipoSitio</u>	No	Texto (20)	Sí	Tipo de sitio.
<u>Radio</u>	No	Número (Doble)	Sí	Radio del sitio.
<u>AmbienteSitio</u>	No	Texto (255)	Sí	Ambiente del sitio.
<u>FuenteMapaGacetLitEtq</u>	No	Texto (255)	Sí	Fuente de la georreferencia.
<u>GeoposMapaGacetLitEtq</u>	No	Texto (255)	Sí	Método de obtención de la coordenada.
<u>PrecisionOEscala</u>	No	Texto (50)	Sí	Precisión o escala.
<u>AltitudProfundidadInicial</u>	No	Número (Doble)	No	Altitud o profundidad inicial.
<u>AltitudProfundidadFinal</u>	No	Número (Doble)	Sí	Altitud o profundidad final.
<u>LatitudGrados</u>	No	Número (Entero)	No	Grados de latitud.
<u>LatitudMinutos</u>	No	Número (Entero)	No	Minutos de latitud.
<u>LatitudSegundos</u>	No	Número (Doble)	No	Segundos de latitud.
<u>LongitudGrados</u>	No	Número (Entero)	No	Grados de longitud.
<u>LongitudMinutos</u>	No	Número (Entero)	No	Minutos de longitud.
<u>LongitudSegundos</u>	No	Número (Doble)	No	Segundos de longitud.
<u>LatitudGradosFinal</u>	No	Número (Entero)	Sí	Grados de latitud final.
<u>LatitudMinutosFinal</u>	No	Número (Entero)	Sí	Minutos de latitud final.
<u>LatitudSegundosFinal</u>	No	Número (Doble)	Sí	Segundos de latitud final.
<u>LongitudGradosFinal</u>	No	Número (Entero)	Sí	Grados de longitud final.
<u>LongitudMinutosFinal</u>	No	Número (Entero)	Sí	Minutos de longitud final.
<u>LongitudSegundosFinal</u>	No	Número (Doble)	Sí	Segundos de longitud final.
<u>Datum</u>	No	Texto (100)	Sí	Datum.

Descripción detallada de los campos.

Identificador del sitio

Nombre del campo: IdSitio

Descripción: Identificador único del sitio. Clave que identifica de manera única al sitio, se asigna en el momento en que se captura en la base de datos.

Tipo de dato: Número (Entero largo)

Dato obligatorio: Sí.

Regla:



1. Se asigna de forma auto incremental en 1.

Ejemplos:

IdSitio	Tipo Sitio	Latitud Grados	Latitud Minutos	Latitud Segundos	Longitud Grados	Longitud Minutos	Longitud Segundos
1	Punto	17	30	30	-99	41	30
2	Punto	17	31	30	-99	39	30
3	Punto	17	31	30	-99	40	30
4	Punto	17	31	30	-99	41	30

Tipo de sitio

Nombre del campo: TipoSitio

Descripción: Especifica la geometría utilizada para georreferenciar el lugar donde se recolectó u observó el ejemplar.

Tipo de dato: Texto (20).

Dato obligatorio: No.

Reglas:

1. El dominio de los valores permitidos está dado por:
 - a. Punto
 - b. Punto-Radio
 - c. Línea
 - d. Polígono
 - e. NO DISPONIBLE
2. El valor "Punto" significa que el lugar de recolecta u observación fue georreferenciado con una sola coordenada.
3. El valor "Punto-Radio" significa que el lugar de recolecta u observación fue georreferenciado con una coordenada y una distancia que representa un radio.
4. El valor "Línea" significa que el lugar de recolecta u observación fue georreferenciado con dos coordenadas que representan los extremos de una línea.
5. El valor "Polígono" significa que el lugar de recolecta u observación fue georreferenciado con dos coordenadas que representan las esquinas suroeste y noreste de un cuadrado o rectángulo.
6. El valor "NO DISPONIBLE" significa que el tipo de sitio se desconoce.
7. El valor vacío (*nulo*) significa que el dato no se capturó.

Ejemplos:

Tipo Sitio	Latitud Grados	Latitud Minutos	Latitud Segundos	Longitud Grados	Longitud Minutos	Longitud Segundos	Latitud Grados Final	Latitud Minutos Final	Latitud Segundos Final	Longitud Grados Final	Longitud Minutos Final	Radio
Línea	18	54	32.13	-99	32	45.63	18	54	29.78	-99	32	
Polígono	19	9	10	-101	53	0	19	9	45	-101	53	
Punto-Radio	25	12	23.9	-103	17	4.1						3
Punto	28	31	44.981	-106	17	43.806						

Radio del sitio



Nombre del campo: Radio

Descripción: Distancia que apartir de un sitio tipo punto crea una circunferencia del área de recolecta u observación usando como centro de la coordenada del sitio tipo punto.

Tipo de dato: Número (Doble)

Dato obligatorio: No.

Reglas:

1. El valor vacío (*nulo*) significa que la referencia espacial del sitio no es de tipo Punto-Radio.
2. El radio es obligatorio cuando el tipo de sitio es Punto-Radio.

Unidad de medida: kilometros.

Ejemplos:

Radio	TipoSitio	Latitud Grados	Latitud Minutos	Latitud Segundos	Longitud Grados	Longitud Minutos	Longitud Segundos
0.03	Punto-Radio	14	32	23.2	-92	13	30.1
	Punto	14	37	3.7	-92	11	1
0.03	Punto-Radio	14	37	22.4	-92	19	8.8
3	Punto-Radio	14	38	36.5	-92	18	31.5

Ambiente del sitio

Nombre del campo: AmbienteSitio

Descripción: Ambiente del sitio donde el ejemplar fue recolectado u observado.

Tipo de dato: Texto (255).

Dato obligatorio: No.

Reglas:

1. El valor vacío (*nulo*) significa que el dato no se capturó.
2. El valor "NO DISPONIBLE" significa que el ambiente del sitio se desconoce.
3. El dominio de los valores permitidos está dado por:
 - a. Dulceacuícola
 - b. Marino
 - c. Terrestre
 - d. Salobre
 - e. Costero
 - f. NO DISPONIBLE.

Ejemplos:

Ambiente Sitio	Latitud Grados	Latitud Minutos	Latitud Segundos	Longitud Grados	Longitud Minutos	Longitud Segundos
Marino	18	15	0.0	-94	38	0
Salobre	15	59	42.0	-97	39	46.14
Terrestre	17	31	30	-99	40	30
Dulceacuícola	23	48	19.0	-99	17	38



Fuente de la georreferencia

Nombre del campo: FuenteMapaGacetLitEtiq

Descripción: Especificaciones del instrumento o cita del material usado para la obtención de la coordenada geográfica.

Tipo de dato: Texto (255).

Dato obligatorio: No.

Reglas:

1. El valor vacío (*nulo*) significa que el dato no se capturó.
2. El valor "NO DISPONIBLE" significa que la fuente de la georreferencia se desconoce.
3. El dominio de los valores permitidos está dado por:
 - a. Geoposicionador
 - b. Mapa
 - c. Gacetero
 - d. Literatura
 - e. Etiqueta
 - f. NO DISPONIBLE

Ejemplos:

FuenteMapaGacetLitEtiq	GeoposMapaGacetLitEtiq
MAGELLAN 5000DX	Geoposicionador
Lazcano, 1988	Mapa
INEGI, Metztlán F14D61	Mapa
NO DISPONIBLE	Etiqueta

Método de obtención de la coordenada

Nombre del campo: GeoposMapaGacetLitEtiq

Descripción: Instrumento o material empleado para la obtención de la coordenada geográfica.

Tipo de dato: Texto (255).

Dato obligatorio: No.

Reglas de información:

1. El valor vacío (*nulo*) significa que el dato no se capturó.
2. El valor "NO DISPONIBLE" significa que el método empleado para la georreferencia se desconoce.

Ejemplos:

GeoposMapaGacetLitEtiq	FuenteMapaGacetLitEtiq	Latitud Grados	Latitud Minutos	Latitud Segundos	Longitud Grados	Longitud Minutos	Longitud Segundos
Geoposicionador	MAGELLAN 5000DX	22	21	99	-102	17	99
Mapa	Lazcano, 1988	28	57	99	-113	34	99
Mapa	INEGI, Metztlán F14D61	32	2	99	-116	37	99



Etiqueta NO DISPONIBLE 25 5 58 -106 26 34

Precisión o escala

Nombre del campo: PrecisionOEscala

Descripción: Precisión del geoposicionador o la escala del mapa con el cual se realizó la georreferencia.

Tipo de dato: Texto (50).

Dato obligatorio: No.

Regla:

1. El valor "NO DISPONIBLE" significa que la precisión o escala se desconoce.

Regla de información:

1. La captura de un dato para la precisión excluye a la escala y viceversa.

Ejemplos:

PrecisionOEscala	FuenteMapaGacetLitEtq	GeoposMapaGacetLitEtq
1.8-3.6 km	OMEGA	Geoposicionador
NO DISPONIBLE	NO DISPONIBLE	Etiqueta
1:50 000	INEGI	Mapa
+/- 30 m	Garmin eTrex Legend	Geoposicionador

Altitud o profundidad inicial

Nombre del campo: AltitudProfundidadInicial

Descripción: Limite inferior del intervalo de altitud o profundidad del sitio de recolecta u observación del ejemplar.

Tipo de dato: Número (Doble).

Dato obligatorio: Sí.

Reglas:

1. El valor 9999 significa que la altitud o profundidad se desconoce.
2. El valor -99999 significa el dato no es aplicable para el registro.

Reglas de sintaxis:

1. El valor de profundidad está expresado con signo negativo "-".
2. En el valor no se utilizan caracteres especiales ni espacios entre los números.

Unidad de medida: metros.

Ejemplos:

Altitud	Altitud	Latitud	Latitud	Latitud	Longitud	Longitud	Longitud
ProfundidadInicial	ProfundidadFinal	Grados	Minutos	Segundos	Grados	Minutos	Segundos
2200		17	32	30	-99	39	30
2100	2300	17	32	30	-99	39	30



		17	34	30	-99	42	30
2000	2700	17	31	30	-99	41	30

Altitud o profundidad final

Nombre del campo: AltitudProfundidadFinal

Descripción: Límite superior del intervalo de altitud o profundidad del sitio de recolecta u observación del ejemplar.

Tipo de dato: Número (Doble).

Dato obligatorio: No.

Regla:

1. El valor vacío (*nulo*) significa que no existe un intervalo de altitudes.

Reglas de sintaxis:

1. El valor de profundidad está expresado con signo negativo "-".
2. En el valor no se utilizan caracteres especiales ni espacios entre los números.

Regla de información:

1. Si la altitud del sitio refiere a un solo valor (no es un intervalo), el dato está expresado en el campo AltitudProfundidadInicial.

Unidad de medida: metros.

Ejemplos:

Altitud ProfundidadInicial	Altitud ProfundidadFinal	Latitud Grados	Latitud Minutos	Latitud Segundos	Longitud Grados	Longitud Minutos	Longitud Segundos
2200		17	32	30	-99	39	30
2100	2300	17	32	30	-99	39	30
		17	34	30	-99	42	30
2000	2700	17	31	30	-99	41	30

Grados de latitud

Nombre del campo: LatitudGrados

Descripción: Grados de latitud de la coordenada geográfica.

Tipo de dato: Número (Entero)

Dato obligatorio: Sí.

Reglas:

1. El valor 99 (norte) y -99 (sur) significa que los grados de latitud se desconocen.
2. El valor está en el intervalo de -90 a 90.

Reglas de información:

1. El valor es positivo para el norte del eje ecuatorial (por ejemplo, México).
2. El valor es negativo para el sur del eje ecuatorial "-" (por ejemplo, Argentina).



Ejemplos:

LatitudGrados	LatitudMinutos	LatitudSegundos	LongitudGrados	LongitudMinutos	LongitudSegundos
23	55	45	-98	56	15
99	99	99	999	99	99
21	58	55	-99	0	35
-32	10	25	-52	8	39

Minutos de latitud

Nombre del campo: LatitudMinutos

Descripción: Minutos de latitud de la coordenada geográfica.

Tipo de dato: Número (Entero)

Dato obligatorio: Sí.

Regla:

1. El valor 99 significa que los minutos en la latitud se desconocen.
2. El valor está en el intervalo de 0 a 59.

Ejemplos:

LatitudGrados	LatitudMinutos	LatitudSegundos	LongitudGrados	LongitudMinutos	LongitudSegundos
23	55	45	-98	56	15
99	99	99	999	99	99
21	58	55	-99	0	35
-32	10	25	-52	8	39

Segundos de latitud

Nombre del campo: LatitudSegundos

Descripción: Segundos de latitud de la coordenada geográfica.

Tipo de dato: Número (Doble)

Dato obligatorio: Sí.

Regla:

1. El valor 99 significa que los segundos en la latitud se desconocen.
2. El valor está en el intervalo de 0 a 59.

Ejemplos:

LatitudSegundos	LatitudGrados	LatitudMinutos	LongitudGrados	LongitudMinutos	LongitudSegundos
45	23	55	-98	56	15
99	99	99	999	99	99
55	21	58	-99	0	35
25	-32	10	-52	8	39



Grados de longitud

Nombre del campo: LongitudGrados

Descripción: Grados de longitud de la coordenada geográfica.

Tipo de dato: Número (Entero)

Dato obligatorio: Sí.

Reglas:

1. El valor 999 (este) y -999 (oeste) significa que los grados de longitud se desconocen.
2. El valor está en el intervalo de -180 a 180.

Reglas de información:

1. El valor es positivo para el este del meridiano de Greenwich (por ejemplo, Alemania).
2. El valor es negativo para el oeste del meridiano de Greenwich "-" (por ejemplo, México).

Ejemplos:

LongitudGrados	LatitudGrados	LatitudMinutos	LatitudSegundos	LongitudMinutos	LongitudSegundos
148	-36	25	99	12	99
999	99	99	99	99	99
-99	21	58	55	0	35
-52	-32	10	25	8	39

Minutos de longitud

Nombre del campo: LongitudMinutos

Descripción: Minutos de longitud de la coordenada geográfica.

Tipo de dato: Número (Entero)

Dato obligatorio: Sí.

Regla:

1. El valor 99 significa que los minutos de longitud se desconocen.
2. El valor está en el intervalo de 0 a 59.

Ejemplos:

LongitudMinutos	LatitudGrados	LatitudMinutos	LatitudSegundos	LongitudGrados	LongitudSegundos
12	-36	25	99	148	99
99	99	99	99	999	99
0	21	58	55	-99	35
8	-32	10	25	-52	39

Segundos de longitud

Nombre del campo: LongitudSegundos



Descripción: Segundos de longitud de la coordenada geográfica.

Tipo de dato: Número (Doble)

Dato obligatorio: Sí.

Regla:

1. El valor 99 significa que los segundos de la longitud se desconocen.
2. El valor está en el intervalo de 0 a 59.

Ejemplos:

LongitudSegundos	LatitudGrados	LatitudMinutos	LatitudSegundos	LongitudGrados	LongitudMinutos
99	-36	25	99	148	12
99	99	99	99	999	99
35	21	58	55	-99	0
39	-32	10	25	-52	8

Grados de latitud final

Nombre del campo: LatitudGradosFinal

Descripción: Grados de latitud de la coordenada geográfica final en sitios tipo línea o polígono.

Tipo de dato: Número (Entero)

Dato obligatorio: No.

Reglas:

1. El valor vacío (*nulo*) significa que el campo no aplica para el registro por tratarse de un sitio tipo punto o punto-radio.
2. El valor está en el intervalo de -90 a 90.

Reglas de información:

1. El dato es obligatorio cuando el sitio es de tipo línea o polígono.
2. El valor es positivo para el norte del eje ecuatorial (por ejemplo, México).
3. El valor es negativo para el sur del eje ecuatorial "-" (por ejemplo, Argentina).

Ejemplos:

Latitud Grados Final	Latitud Minutos Final	Latitud Segundos Final	Longitud Grados Final	Longitud Minutos Final	Longitud Segundos Final
30	56	99	-113	5	99
31	3	99	-109	56	99
24	8	99	-111	40	99

Minutos de latitud final

Nombre del campo: LatitudMinutosFinal

Descripción: Minutos de latitud de la coordenada geográfica final en sitios tipo línea o polígono.

Tipo de dato: Número (Entero)



Dato obligatorio: No.

Reglas:

1. El valor vacío (*nulo*) significa que el campo no aplica para el registro por tratarse de un sitio tipo punto o punto-radio.
2. El valor 99 significa que los minutos de latitud final se desconocen.
3. El valor está en el intervalo de 0 a 59.

Ejemplos:

Latitud Minutos Final	Latitud Grados Final	Latitud Segundos Final	Longitud Grados Final	Longitud Minutos Final	Longitud Segundos Final
56	30	99	-113	5	99
3	31	99	-109	56	99
8	24	99	-111	40	99

Segundos de latitud final

Nombre del campo: LatitudSegundosFinal

Descripción: Segundos en la latitud de la coordenada geográfica final en sitios tipo línea o polígono.

Tipo de dato: Número (Doble)

Dato obligatorio: No.

Reglas:

1. El valor vacío (*nulo*) significa que el campo no aplica para el registro por tratarse de un sitio tipo punto o punto-radio.
2. El valor 99 significa que los segundos de la latitud final se desconocen.
3. El valor está en el intervalo de 0 a 59.

Ejemplos:

Latitud Segundos Final	Latitud Grados Final	Latitud Minutos Final	Longitud Grados Final	Longitud Minutos Final	Longitud Segundos Final
99	30	56	-113	5	99
99	31	3	-109	56	99
99	24	8	-111	40	99

Grados de longitud final

Nombre del campo: LongitudGradosFinal

Descripción: Grados en la longitud de la coordenada geográfica final en sitios tipo línea o polígono.

Tipo de dato: Número (Entero)

Dato obligatorio: No.

Regla:

1. El valor vacío (*nulo*) significa que el campo no aplica para el registro por tratarse de un sitio tipo punto o punto-radio.



Reglas de información:

1. El valor es obligatorio cuando el tipo de sitio es línea o polígono.
2. El valor es positivo para el este del meridiano de Greenwich (por Ejemplos, Alemania).
3. El valor es negativo para el oeste del meridiano de Greenwich “-” (por Ejemplos, México).

Ejemplos:

Longitud Grados Final	Latitud Grados Final	Latitud Minutos Final	Latitud Segundos Final	Longitud Minutos Final	Longitud Segundos Final
-113	30	56	99	5	99
-109	31	3	99	56	99
-111	24	8	99	40	99

Minutos de longitud final

Nombre del campo: LongitudMinutosFinal

Descripción: Minutos en la longitud de la coordenada geográfica final.

Tipo de dato: Número (Entero)

Dato obligatorio: No.

Reglas:

1. El valor vacío (*nulo*) significa que el campo no aplica para el registro por tratarse de un sitio tipo punto o punto-radio.
2. El valor 99 significa que los minutos de la longitud final se desconocen.
3. El valor está en el intervalo de 0 a 59.

Ejemplos:

Longitud Minutos Final	Latitud Grados Final	Latitud Minutos Final	Latitud Segundos Final	Longitud Grados Final	Longitud Segundos Final
5	30	56	99	-113	99
56	31	3	99	-109	99
40	24	8	99	-111	99

Segundos de longitud final

Nombre del campo: LongitudSegundosFinal

Descripción: Segundos de longitud de la coordenada geográfica final en sitios tipo línea o polígono.

Tipo de dato: Número (Doble)

Dato obligatorio: No.

Reglas:

1. El valor vacío (*nulo*) significa que el campo no aplica para el registro por tratarse de un sitio tipo punto o punto-radio.



2. El valor 99 significa que los segundos de la longitud final se desconocen.
3. El valor está en el intervalo de 0 a 59.

Ejemplos:

Longitud Segundos Final	Latitud Grados Final	Latitud Minutos Final	Latitud Segundos Final	Longitud Grados Final	Longitud Minutos Final
99	30	56	99	-113	5
99	31	3	99	-109	56
99	24	8	99	-111	40

Datum

Nombre del campo: Datum

Descripción: Sistema de referencia geodésico a partir del cual se obtuvo la coordenada geográfica del sitio de recolecta u observación del ejemplar.

Tipo de dato: Texto (100).

Dato obligatorio: No.

Reglas de información:

1. El valor vacío (*nulo*) significa que el dato no se capturó.
2. El valor "NO DISPONIBLE" significa que el dato se desconoce.

Ejemplos:

Datum	Latitud Grados	Latitud Minutos	Latitud Segundos	Longitud Grados	Longitud Minutos	Longitud Segundos
NAD27	17	30	30	-99	41	30
	17	31	30	-99	39	30
NO DISPONIBLE	21	58	55	-99	0	35
WGS84	-32	10	25	-52	8	39

Tabla Grupo

En esta tabla se almacena la información de los grupos de recolecta, observación o determinación del ejemplar.

Diagrama de Relaciones:

En el siguiente diagrama se muestran la tabla Grupo y las relaciones con otras tablas del modelo; únicamente se incluyen los campos que son llaves primarias y llaves foráneas.

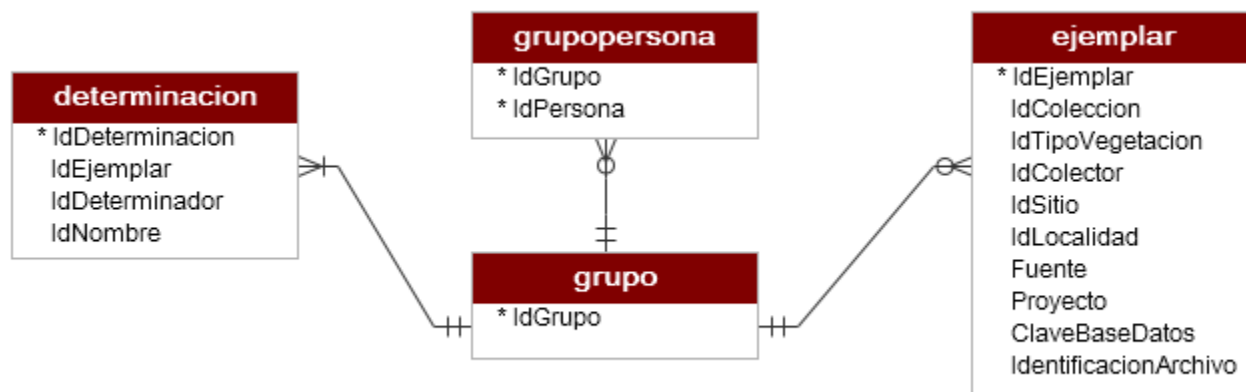

Campos de la tabla Grupo.

Nombre de campo	Restricción	Tipo de Dato (Longitud)	Nulos	Descripción
<u>IdGrupo</u>	Llave primaria	Número (Entero largo)	No	Identificador del grupo.
<u>DescripcionGpo</u>	No	Texto (255)	No	Descripción del grupo de colectores, observadores o determinadores.

Descripción detallada de los campos.

Identificador del grupo

Nombre del campo: IdGrupo

Descripción: Identificador único del grupo. Clave que identifica de manera única al grupo de determinación, colecta u observación del ejemplar, se asigna en el momento en que se captura en la base de datos.

Tipo de dato: Número (Entero largo)

Dato obligatorio: Sí.

Regla:

1. Se asigna de forma auto incremental en 1.

Ejemplos:

IdGrupo	DescripcionGpo
45	Sledge & Tejero
46	Huidobro
49	Torres Z. & Romero
50	Álvarez R. C. J. & Sánchez H. C.

Descripción del grupo de colectores, observadores o determinadores



Nombre del campo: DescripcionGpo

Descripción: Nombre del grupo de personas que realizaron la recolecta, observación o determinación del ejemplar.

Tipo de dato: Texto (255).

Dato obligatorio: Sí

Regla:

1. El valor "NO DISPONIBLE" significa que no se cuenta con el nombre del grupo.

Ejemplos:

DescripcionGpo	IdGrupo
NO DISPONIBLE	2
Sledge & Tejero	45
Torres Z. & Romero	49
Álvarez R. C. J. & Sánchez H. C.	50

Tabla GrupoPersona

En esta tabla se almacena la información de personas que conforman los grupos de recolecta, observación o determinación de los ejemplares.

Diagrama de Relaciones:

En el siguiente diagrama se muestran la tabla GrupoPersona y las relaciones con otras tablas del modelo; únicamente se incluyen los campos que son llaves primarias y llaves foráneas.



Campos de la tabla GrupoPersona.

Nombre de campo	Restricción	Tipo de Dato (Longitud)	Nulos	Descripción
<u>IdGrupo</u>	Llave foránea	Número (Entero largo)	No	Identificador del grupo.
<u>IdPersona</u>	Llave foránea	Número (Entero largo)	No	Identificador del integrante del grupo.
<u>Orden</u>	No	Número (Simple)	No	Orden de los integrantes.



Descripción detallada de los campos.

Identificador del grupo

Nombre del campo: IdGrupo

Descripción: Identificador único del grupo. Llave foránea a la tabla Grupo.

Tipo de dato: Número (Entero largo)

Dato obligatorio: Sí.

Ejemplos:

IdGrupo	IdPersona	Orden
1	1	1
1	2	2
2	3	1
3	4	1

Identificador del integrante del grupo

Nombre del campo: IdPersona

Descripción: Identificador único de la persona. Llave foránea a la tabla Persona.

Tipo de dato: Número (Entero largo)

Dato obligatorio: Sí.

Reglas:

1. Una persona puede pertenecer a uno o a varios grupos.
2. Un grupo puede estar compuesto por una o varias personas.

Ejemplos:

IdPersona	IdGrupo	Orden
1	1	1
2	1	2
3	2	1
4	3	1

Orden de los integrantes

Nombre del campo: Orden

Descripción: Orden que jerarquiza a las personas integrantes del grupo.

Tipo de dato: Número (Simple)



Dato obligatorio: Sí.

Ejemplos:

Orden	IdGrupo	IdPersona
1	1	1
2	1	2
1	2	3
1	3	4

Tabla Persona

En esta tabla se almacena la información de recolectores, observadores o determinadores de ejemplares.

Diagrama de Relaciones:

En el siguiente diagrama se muestran la tabla Persona y las relaciones con otras tablas del modelo; únicamente se incluyen los campos que son llaves primarias y llaves foráneas.

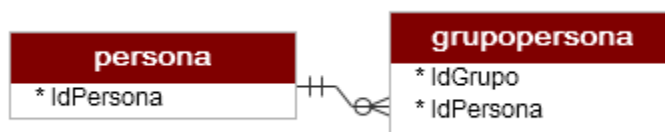

Campos de la tabla Persona.

Nombre de campo	Restricción	Tipo de Dato (Longitud)	Nulos	Descripción
<u>IdPersona</u>	Llave primaria	Número (Entero largo)	No	Identificador de la persona.
<u>Nombre</u>	No	Texto (255)	No	Nombre de la persona.
<u>ApellidoPaterno</u>	No	Texto (255)	No	Apellido paterno.
<u>ApellidoMaterno</u>	No	Texto (255)	No	Apellido materno.
<u>Abreviado</u>	No	Texto (255)	No	Nombre abreviado de la persona.

Descripción detallada de los campos.

Identificador de la persona

Nombre del campo: IdPersona

Descripción: Identificador único de la persona. Clave que identifica de manera única a la persona, se asigna en el momento en que se captura en la base de datos.



Tipo de dato: Número (Entero largo)

Dato obligatorio: Sí.

Regla:

1. Se asigna de forma auto incremental en 1.

Regla de información:

1. Una persona puede ser colectora, observadora y determinadora. El rol se determina mediante la asociación del grupo al ejemplar pudiendo ser el grupo que colectó, determinó u observó al ejemplar.

Ejemplos:

IdPersona	Nombre	ApellidoPaterno	ApellidoMaterno
11	Crecencio	Guzmán	NO DISPONIBLE
16	Eustolio	Martínez	Correa
7	Antonio	Salinas	Tovar
83	Blanca	Fuentes	Martínez

Nombre de la persona

Nombre del campo: Nombre

Descripción: Nombre de la persona que participó en la recolecta, observación o determinación del ejemplar.

Tipo de dato: Texto (255).

Dato obligatorio: Sí.

Reglas:

1. El valor "NO PROPORCIONADO" significa que no se capturó el nombre de la persona.
2. El valor "NO DISPONIBLE" significa que se desconoce el nombre de la persona.

Regla de sintaxis:

1. El dato está escrito con la primera letra en mayúscula.

Ejemplos:

Nombre	ApellidoPaterno	ApellidoMaterno	Abreviado
Carmen	Romero	de T. J. Miller	C. Romero de T. J. M.
Oswaldo	Téllez	V.	O. Téllez V.
NO PROPORCIONADO	NO PROPORCIONADO	NO PROPORCIONADO	A. Gubanich
NO DISPONIBLE	NO DISPONIBLE	NO DISPONIBLE	NO DISPONIBLE

Apellido paterno

Nombre del campo: ApellidoPaterno

Descripción: Apellido paterno de la persona que participó en la recolecta, observación o determinación del ejemplar.

Tipo de dato: Texto (255).

Dato obligatorio: Sí.



Reglas:

1. El valor “NO PROPORCIONADO” significa que el dato no se capturó.
2. El valor “NO DISPONIBLE” significa que se desconoce el dato.

Regla de sintaxis:

1. El dato está escrito con la primera letra en mayúscula.

Ejemplos:

ApellidoPaterno	Nombre	ApellidoMaterno	Abreviado
Romero	Carmen	T. J. Miller, de	C. Romero de T. J. M.
Téllez	Oswaldo	V.	O. Téllez V.
NO PROPORCIONADO	NO PROPORCIONADO	NO PROPORCIONADO	A. Gubanich
NO DISPONIBLE	NO DISPONIBLE	NO DISPONIBLE	NO DISPONIBLE

Apellido materno

Nombre del campo: ApellidoMaterno

Descripción: Apellido materno de la persona que participó en la recolecta, observación o determinación del ejemplar.

Tipo de dato: Texto (255).

Dato obligatorio: Sí.

Reglas:

1. El valor “NO PROPORCIONADO” significa que no se capturó el apellido materno de la persona.
2. El valor “NO DISPONIBLE” significa que se desconoce el apellido materno de la persona.
3. El valor “NO APLICA” significa que se trata de una persona que no utiliza el apellido materno.

Regla de sintaxis:

1. El dato está escrito con la primera letra en mayúscula.

Ejemplos:

ApellidoMaterno	Nombre	ApellidoPaterno	Abreviado
T. J. Miller, de	Carmen	Romero	C. Romero de T. J. M.
V.	Oswaldo	Téllez	O. Téllez V.
NO APLICA	Fred R.	Barrie	F. R. Barrie
NO DISPONIBLE	NO DISPONIBLE	NO DISPONIBLE	NO DISPONIBLE

Nombre abreviado de la persona

Nombre del campo: Abreviado

Descripción: Nombre corto o abreviado de la persona que participó en la recolecta, observación o determinación del ejemplar.

Tipo de dato: Texto (255).

Dato obligatorio: Sí.

Reglas:



1. El valor “NO PROPORCIONADO” significa que no se capturó la abreviación del nombre de la persona.
2. El valor “NO DISPONIBLE” significa se desconoce la abreviación del nombre de la persona.

Regla de sintaxis:

1. El dato está escrito con la primera letra en mayúscula.

Ejemplos:

Abreviado	Nombre	ApellidoPaterno	ApellidoMaterno
C. Romero de T. J. M.	Carmen	Romero	de T. J. Miller
O. Téllez V.	Oswaldo	Téllez	V.
F. R. Barrie	Fred R.	Barrie	NO APLICA
NO DISPONIBLE	NO DISPONIBLE	NO DISPONIBLE	NO DISPONIBLE

Tabla Determinacion

En esta tabla se almacena la información de la determinación taxonómica del ejemplar.

Diagrama de Relaciones:

En el siguiente diagrama se muestran la tabla Determinacion y las relaciones con otras tablas del modelo; únicamente se incluyen los campos que son llaves primarias y llaves foráneas.

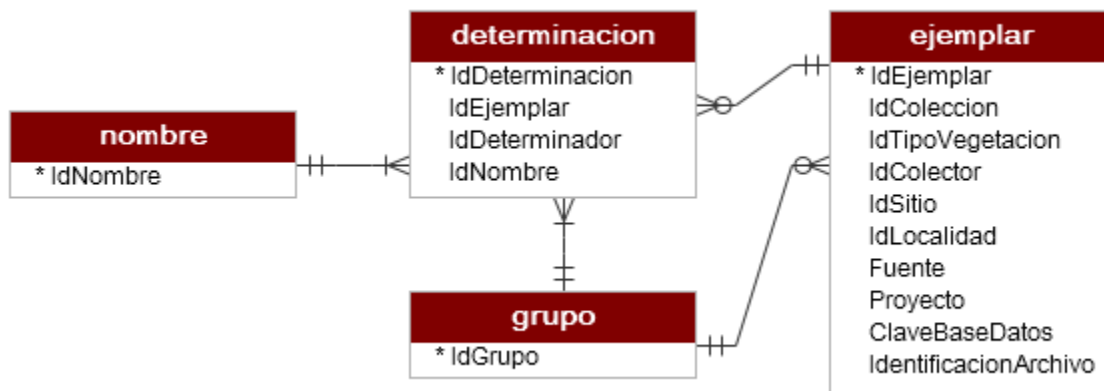

Campos de la tabla Determinacion.

Nombre de campo	Restricción	Tipo de Dato (Longitud)	Nulos	Descripción
<u>IdDeterminacion</u>	Llave primaria	Número (Entero largo)	No	Identificador de la determinación.
<u>IdEjemplar</u>	Llave foránea	Número (Entero largo)	No	Identificador del ejemplar.



<u>IdDeterminador</u>	Llave foránea	Número (Entero largo)	No	Identificador del determinador.
<u>IdNombre</u>	Llave foránea	Número (Entero largo)	No	Identificador del nombre.
<u>DiaDeterminacion</u>	No	Número (Simple)	No	Día de la determinación.
<u>MesDeterminacion</u>	No	Número (Simple)	No	Mes de la determinación.
<u>AnioDeterminacion</u>	No	Número (Entero)	No	Año de la determinación.
<u>CalificadorDeDeterminacion</u>	No	Texto (255)	Sí	Calificador de la determinación.
<u>NombreValido</u>	No	Sí/No	No	Determinación válida.
<u>Tipo</u>	No	Texto (50)	Sí	Tipo nomenclatural.

Descripción detallada de los campos.

Identificador de la determinación

Nombre del campo: IdDeterminacion

Descripción: Identificador único de la determinación. Clave que identifica de manera única al evento de determinación del ejemplar, se asigna en el momento en que se captura en la base de datos.

Tipo de dato: Número (Entero largo)

Dato obligatorio: Sí.

Regla:

1. Se asigna de forma auto incremental en 1.

Ejemplos:

IdDeterminacion	IdEjemplar	genero	epiteto especifico	NombreValido
148	148	Sceloporus	torquatus	-1
149	149	Crotalus	molossus	0
658	149	Crotalus	triseriatus	-1
150	150	Sceloporus	torquatus	-1

Identificador del ejemplar

Nombre del campo: IdEjemplar

Descripción: Identificador del ejemplar que ha sido determinado. Llave foránea de la tabla ejemplar.

Tipo de dato: Número (Entero largo)

Dato obligatorio: Sí.

Regla:

1. Un ejemplar puede tener más de una determinación (historia de la determinación), de las cuales sólo un registro corresponde a la determinación válida.

Ejemplos:



IdEjemplar	IdDeterminacion	genero	epitetopecifico	NombreValido
148	148	Sceloporus	torquatus	-1
149	149	Crotalus	molossus	0
149	658	Crotalus	triseriatus	-1
150	150	Sceloporus	torquatus	-1

Identificador del determinador

Nombre del campo: IdDeterminador

Descripción: Identificador del grupo de personas que realizó la determinación del ejemplar. Llave foránea de la tabla Grupo.

Tipo de dato: Número (Entero largo)

Dato obligatorio: Sí.

Regla:

1. El valor "NO DISPONIBLE" significa que se desconoce el dato de los determinadores.

Ejemplos:

IdDeterminador	IdDeterminacion	IdEjemplar	genero	epitetopecifico	NombreValido	DescripcionGpo
6	148	148	Sceloporus	torquatus	-1	BARRANCA 1
6	149	149	Crotalus	molossus	0	V. Mendoza C.
18	658	149	Crotalus	triseriatus	-1	CNAR-IBUNAM
6	150	150	Sceloporus	torquatus	-1	NO DISPONIBLE

Identificador del nombre

Nombre del campo: IdNombre

Descripción: Identificador del taxón asignado al ejemplar en el evento de determinación. Llave foránea de la tabla Nombre.

Tipo de dato: Número (Entero largo)

Dato obligatorio: Sí.

Ejemplos:

IdNombre	IdDeterminacion	IdEjemplar	genero	epitetopecifico	NombreValido
15288	148	148	Sceloporus	torquatus	-1
15854	149	149	Crotalus	molossus	0
15864	658	149	Crotalus	triseriatus	-1
15288	150	150	Sceloporus	torquatus	-1

Día de la determinación

Nombre del campo: DiaDeterminacion

Descripción: Día en que se realizó la determinación del ejemplar.

Tipo de dato: Número (Simple).



Dato obligatorio: Sí.

Reglas:

1. El valor -1 significa que el dato no se capturó.
2. El valor 99 significa que el día de la determinación se desconoce.

Regla de Sintaxis:

1. Se siguen las normas aplicadas para el calendario gregoriano (por ejemplo el mes con un periodo de 30 o 31 días, salvo para febrero que tiene 28 días en un año común y 29 en un año bisiesto).

Ejemplos:

Día Determinacion	IdDeterminacion	IdEjemplar	IdNombre	genero	epíteto específico	Nombre Valido	Mes Determinacion	Anio Determinacion
27	148	148	15288	Sceloporus	torquatus	-1	7	2004
3	149	149	15854	Crotalus	molossus	0	8	2004
24	658	149	15864	Crotalus	triseriatus	-1	8	2006
16	150	150	15288	Sceloporus	torquatus	-1	9	2004

Mes de la determinación

Nombre del campo: MesDeterminacion

Descripción: Mes en que se realizó la determinación del ejemplar.

Tipo de dato: Número (Simple).

Dato obligatorio: Sí.

Reglas:

1. El valor -1 significa que el dato no se capturó.
2. El valor 99 significa que el mes de la determinación se desconoce.

Regla de Sintaxis:

1. Se siguen las normas aplicadas para el calendario gregoriano (12 meses).

Ejemplos:

Mes Determinacion	IdDeterminacion	IdEjemplar	IdNombre	genero	epíteto específico	Nombre Valido	Día Determinacion	Anio Determinacion
7	148	148	15288	Sceloporus	torquatus	-1	27	2004
8	149	149	15854	Crotalus	molossus	0	3	2004
8	658	149	15864	Crotalus	triseriatus	-1	24	2006
9	150	150	15288	Sceloporus	torquatus	-1	16	2004

Año de la determinación

Nombre del campo: AnioDeterminacion

Descripción: Año en que se realizó la determinación del ejemplar.



Tipo de dato: Número (Entero)

Dato obligatorio: Sí.

Reglas:

1. El valor -1 significa que el dato no se capturó.
2. El valor 9999 significa que el año de la determinación se desconoce.
3. El valor no debe ser menor de 1753 para plantas ni menor de 1758 para animales.

Regla de sintaxis:

1. El dato está expresado en cuatro dígitos.

Ejemplos:

Anio Determinacion	IdDeterminacion	IdEjemplar	IdNombre	genero	epiteto especifico	Nombre Valido	Dia Determinacion	Mes Determinacion
2004	148	148	15288	Sceloporus	torquatus	-1	27	7
2004	149	149	15854	Crotalus	molossus	0	3	8
2006	658	149	15864	Crotalus	triseriatus	-1	24	8
2004	150	150	15288	Sceloporus	torquatus	-1	16	9

Calificador de la determinación

Nombre del campo: CalificadorDeDeterminacion

Descripción: Término utilizado cuando el determinador indica que hay incertidumbre en la identificación taxonómica.

Tipo de dato: Texto (255).

Dato obligatorio: No.

Regla de información:

1. El valor vacío (*nulo*) significa que el valor no es aplicable para el registro.

Ejemplos:

CalificadorDeDeterminacion	IdDeterminacion	IdEjemplar	genero	epiteto especifico
cf.	2248	2248	Govenia	superba
cf. E. anisatum Llave & Lex.	2261	2261	Epidendrum	magnificum
aff.	2271	2271	Ponthieva	maculata
cf.	2279	2279	Goodyera	striata

Determinación válida

Nombre del campo: NombreValido

Descripción: Indica si la determinación asignada al ejemplar es la válida o no.

Tipo de dato: Sí/No

Dato obligatorio: Sí.

Regla:



1. El dominio de los valores permitidos está dado por:
 - a. -1
 - b. 0
2. El valor “-1” significa que la determinación es válida.
3. El valor “0” significa que la determinación no es válida (historia de la determinación).

Ejemplos:

IdDeterminacion	IdEjemplar	IdNombre	genero	epitetoEspecifico	NombreValido
148	148	15288	Sceloporus	torquatus	-1
149	149	15854	Crotalus	molossus	0
658	149	15864	Crotalus	triseriatus	-1
150	150	15288	Sceloporus	torquatus	-1

Tipo nomenclatural

Nombre del campo: Tipo

Descripción: Tipo asignado al ejemplar.

Tipo de dato: Texto (50).

Dato obligatorio: No.

Reglas de información:

1. El valor “NO DISPONIBLE” significa que se desconoce si el ejemplar corresponde a un tipo.
2. El valor vacío (*nulo*) significa que el dato no se capturó.
3. El valor “NO APLICA” significa que el ejemplar no corresponde con algún tipo nomenclatural.

Ejemplos:

Tipo	IdEjemplar	IdDeterminacion	genero	epitetoEspecifico
Isosintipo	313622	276348	Acrodiclidium	jamaicense
Isotipo	313623	276349	Phoebe	ambigens
Holotipo	313624	276350	Misanteca	costaricensis
No Aplica	313625	276351	Licaria	peckii

Tabla RelEjemplarInteraccion

La tabla contiene información de las interacciones biológicas entre ejemplares o entre ejemplares y taxones.

Diagrama de Relaciones:

En el siguiente diagrama se muestran la tabla RelEjemplarInteraccion y las relaciones con otras tablas del modelo; únicamente se incluyen los campos que son llaves primarias y llaves foráneas.



Campos de la tabla RelEjemplarInteraccion.

Nombre de campo	Restricción	Tipo de Dato (Longitud)	Nulos	Descripción
<u>IdRelEjemplarInteraccion</u>	Llave primaria	Número (Entero largo)	No	Identificador de la interacción.
<u>IdEjemplar</u>	No	Número (Entero largo)	No	Identificador del ejemplar del primer rol en la interacción.
<u>IdEjemplarInteraccion</u>	No	Número (Entero largo)	Sí	Identificador del Ejemplar con el segundo rol en la interacción.
<u>IdNombre</u>	No	Número (Entero largo)	Sí	Identificador del nombre.
<u>InteraccionNivel1</u>	No	Texto (50)	No	Nombre de la interacción (Nivel 1).
<u>InteraccionNivel2</u>	No	Texto (50)	No	Nombre de la interacción (Nivel 2).

Descripción detallada de los campos.

Identificador de la Interacción

Nombre del campo: IdRelEjemplarInteraccion.

Descripción: Identificador único de la interacción. Clave que identifica de manera única a la interacción, se asigna en el momento en que se captura en la base de datos.

Tipo de dato: Número (Entero largo)

Dato obligatorio: Sí.

Regla:

1. Se asigna de forma auto incremental en 1.

Ejemplo:



IdRelEjemplarInteraccion	InteraccionNivel1	InteraccionNivel2
78	Hospedero	Huesped
79	Hospedero	Huesped
32	Depredador	Presa
22	Depredador	Presa

Identificador del Ejemplar del primer rol en la interacción

Nombre del campo: IdEjemplar

Descripción: Identificador del ejemplar que ocupa el primer rol en la interacción (Nivel 1), por ejemplo hospedero. Llave foránea a la tabla Ejemplar.

Tipo de dato: Número (Entero largo)

Dato obligatorio: Sí.

Ejemplo:

IdEjemplar	NombreEjemplar	IdEjemplarInteraccion	NombreEjemplarInteraccion	InteraccionNivel1	InteraccionNivel2
852	Myrtillocactus geometrizans	665	Zenaida asiatica	Fruto consumido	Consumidor de fruto
1734	Dasya sinicola	1745	Ceramium taylorii	Hospedero	Huesped
1693	Padina gymnospora	1740	Ceramium flaccidum	Hospedero	Huesped

Nota:

En el ejemplo anterior se tiene una interacción dada entre dos ejemplares, de tal manera que: **Myrtillocactus geometrizans** (IdEjemplar 852) es Fruto consumido de **Zenaida asiatica** (IdEjemplarInteraccion 665), por tanto, **Zenaida asiatica** sería Consumidor de fruto de **Myrtillocactus geometrizans**, esta interacción se vería como: **Myrtillocactus geometrizans** [Fruto consumido – Consumidor de fruto] **Zenaida asiatica**

Identificador del Ejemplar con el segundo rol en la interacción

Nombre del campo: IdEjemplarInteraccion

Descripción: Identificador del ejemplar que ocupa el segundo rol (Nivel 2) en la interacción, por ejemplo hospedero. Llave foránea a la tabla Ejemplar.

Tipo de dato: Número (Entero largo)

Dato obligatorio: No.

Regla:

1. El campo es obligatorio cuando la interacción se da entre dos ejemplares.

Ejemplo:

IdEjemplarInteraccion	IdRelEjemplarInteraccion	IdEjemplar	NombreEjemplar	NombreEjemplarInteraccion
1739	78	1735	Amphiroa brevianiceps	Ceramium flaccidum
1740	79	1693	Padina gymnospora	Ceramium flaccidum
1745	80	1734	Dasya sinicola	Ceramium taylorii
1749	81	1734	Dasya sinicola	Amphiroa dimorpha

Identificador del Nombre



Nombre del campo: IdNombre.

Descripción: Identificador del taxón que ocupa el segundo rol (Nivel 2) en la interacción con un ejemplar. Llave foránea a la tabla Nombre.

Tipo de dato: Número (Entero largo)

Dato obligatorio: No.

Regla:

1. El campo es obligatorio cuando la interacción se da entre un ejemplar y un taxón.

Ejemplo:

IdNombre	IdEjemplar	NombreEjemplar	Nombre	InteraccionNivel1	InteraccionNivel2
940	2062	Ctenocephalides felis felis	Urocyon cinereoargenteus	Huesped	Hospedero
931	2064	Pulex irritans	Didelphis virginiana	Huesped	Hospedero
936	2071	Strepsylla machadoi	Peromyscus thomasi	Huesped	Hospedero
933	2100	Plusaetis soberoni	Peromyscus aztecus	Huesped	Hospedero

Nota:

En el ejemplo anterior se tiene una interacción dada entre un ejemplar y un taxón, de tal manera que: **Ctenocephalides felis felis** (IdEjemplar 2062) es Huesped de **Urocyon cinereoargenteus** (IdNombre 940), por tanto, **Urocyon cinereoargenteus** sería Hospedero de **Ctenocephalides felis felis**, esta interacción se vería como: **Ctenocephalides felis felis** [Huesped – Hospedero] **Urocyon cinereoargenteus**

Nombre de la interacción (Nivel 1)

Nombre del campo: InteraccionNivel1

Descripción: Nombre de la interacción. Representa el primer rol de la interacción (Nivel 1).

Tipo de dato: Texto (50).

Dato obligatorio: Sí.

Ejemplo:

InteraccionNivel1	IdRelEjemplarInteraccion	IdEjemplar	IdEjemplarInteraccion
Hospedero	79	1693	1740
Nodricismo	233	653	663

Nombre de la interacción (Nivel 2)

Nombre del campo: InteraccionNivel2

Descripción: Nombre de la interacción. Representa el segundo rol de la interacción (Nivel 2).

Tipo de dato: Texto (50).

Dato obligatorio: Sí.

Regla de información:



1. El valor es igual al del campo InteraccionNivel1 cuando en la interacción ambos organismos juegan el mismo rol.

Ejemplo:

InteraccionNivel2	IdRelEjemplarInteraccion	IdEjemplar	IdEjemplarInteraccion	InteraccionNivel1
Huesped	79	1693	1740	Hospedero
Nodricismo	290	867	877	Nodricismo

Tabla RelEjemReferenciaBiblio

La tabla contiene información de referencias bibliográficas del ejemplar.

Diagrama de Relaciones:

En el siguiente diagrama se muestran la tabla RelEjemReferenciaBiblio y las relaciones con otras tablas del modelo; únicamente se incluyen los campos que son llaves primarias y llaves foráneas.

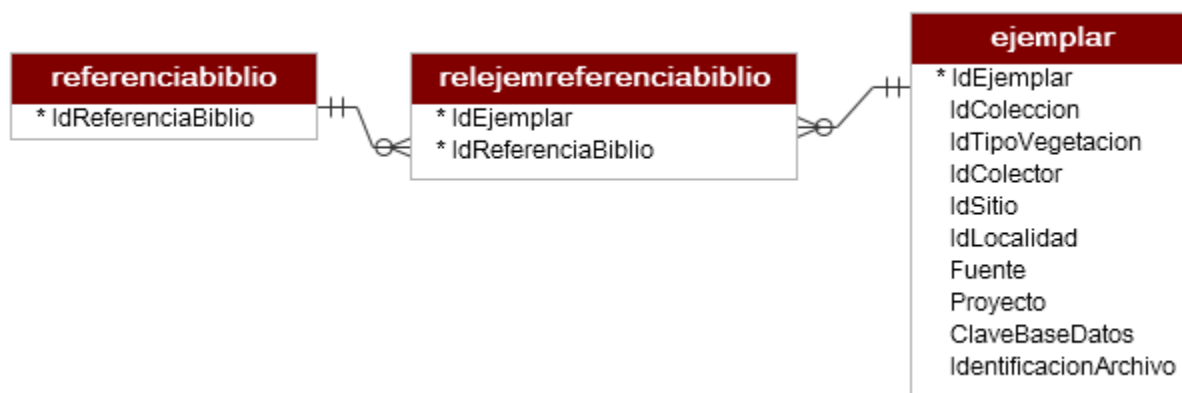

Campos de la tabla RelEjemReferenciaBiblio.

Nombre de campo	Restricción	Tipo de Dato (Longitud)	Nulos	Descripción
<u>IdEjemplar</u>	Llave foránea	Número (Entero largo)	No	Identificador del ejemplar.
<u>IdReferenciaBiblio</u>	Llave foránea	Número (Entero largo)	No	Identificador de la referencia bibliográfica.
<u>Observaciones</u>	No	Texto (255)	Sí	Observaciones.

Descripción detallada de los campos.



Identificador del ejemplar

Nombre del campo: IdEjemplar

Descripción: Identificador del ejemplar. Llave foránea a la tabla Ejemplar.

Tipo de dato: Número (Entero largo)

Dato obligatorio: Sí.

Ejemplos:

IdEjemplar	IdReferenciaBiblio
11867	3
14386	4
543	52
873	52

Identificación de la referencia bibliográfica

Nombre del campo: IdReferenciaBiblio

Descripción: Identificador de la referencia bibliográfica asociada al ejemplar. Llave foránea a la tabla ReferenciaBiblio.

Tipo de dato: Número (Entero largo)

Dato obligatorio: Sí.

Ejemplos:

IdReferenciaBiblio	IdEjemplar	EnExtenso
3	11867	G. R. A. & D. R. R. 1998. Peces del Pacífico Oriental Tropical. 275
4	14386	J. C. P. J. 2001. Análisis de la Pesquería Artesanal de Tiburones y Rayas de Isla Isabel, Nayarit, México. 57
52	543	E. L. U. & E. R. J. 2004. Guía de Macrofauna Marina Asociada a Comunidades de Coral del Pacífico Central Mexicano
52	873	E. L. U. & E. R. J. 2004. Guía de Macrofauna Marina Asociada a Comunidades de Coral del Pacífico Central Mexicano

Observaciones

Nombre del campo: Observaciones

Descripción: Observaciones de la referencia bibliográfica del ejemplar.

Tipo de dato: Texto (255).

Dato obligatorio: No.

Regla:

1. El valor vacío (*nulo*) significa que no se capturó ninguna observación.

Ejemplos:

Observaciones	IdEjemplar	IdReferenciaBiblio
Consultado como <i>Colubrina glandulosa</i>	2152	17



Fecha de colecta según esta web Data Base.	6416	17
SOLANUM TERGOSERICEUM (SOLANACEAE: SECT. BASARTHURUM): A NEW SPECIES FROM PERU.	13862	22
	873	52

Tabla ReferenciaBiblio

Esta tabla contiene las referencias bibliográficas consultadas para la obtención de información de los ejemplares y de los taxones.

Diagrama de Relaciones:

En el siguiente diagrama se muestran la tabla ReferenciaBiblio y las relaciones con otras tablas del modelo; únicamente se incluyen los campos que son llaves primarias y llaves foráneas.



Campos de la tabla ReferenciaBiblio.

Nombre de campo	Restricción	Tipo de Dato (Longitud)	Nulos	Descripción
<u>IdReferenciaBiblio</u>	Llave foránea	Número (Entero largo)	No	Identificador de la tabla referencia bibliográfica.
<u>EnExtenso</u>	No	Texto largo	No	Cita bibliográfica.
<u>Titulo</u>	No	Texto (255)	No	Título.
<u>SubTitulo</u>	No	Texto (255)	Sí	Subtítulo.

Descripción detallada de los campos.

Identificador de la referencia bibliográfica

Nombre del campo: IdReferenciaBiblio



Descripción: Identificador único de la tabla ReferenciaBiblio. Clave que identifica de manera única a la referencia bibliográfica, se asigna en el momento en que se captura en la base de datos.

Tipo de dato: Número (Entero largo).

Dato obligatorio: Sí.

Regla:

1. Se asigna de forma auto incremental en 1.

Ejemplos:

IdReferenciaBiblio	EnExtenso
6	BELL, T. 1935B. ON MICRORHYNCHUS, A NEW GENUS OF TRIANGULAR CRAB. PROC. ZOOLOGICAL SOCIETY LONDON. (3). 88.
10	BERKELEY, E. & C. BERKELEY. 1938. NOTES ON POLYCHAETA FROM THE COAST OF WESTERN CANADA II. SYLLIDAE. ANN. MAG. NAT. HIST. SERIE 11. 3(1).
60	Brusca, R. 1973. Arthropoda: Crustacea Superfamily Hippoidea: Families Hippidae and Albuneidae. Common Intertidal Invertebrates of the Gulf of California. In: Richard C. Brusca. 539-564. The University of Arizona Press. Tucson, Arizona.
677	Mycopathologia 77:99-102, 1982

Cita bibliográfica

Nombre del campo: EnExtenso

Descripción: Cita bibliográfica.

Tipo de dato: Texto largo (Memo).

Dato obligatorio: Sí.

Reglas:

1. El valor "NO DISPONIBLE" significa que se desconoce la referencia bibliográfica.
2. El orden de los datos en la cita se capturan considerando el tipo de bibliografía (artículo, libro, capítulo de libro, fascículo, tesis, etc.).

Ejemplos:

EnExtenso	IdReferenciaBiblio
BELL, T. 1935B. ON MICRORHYNCHUS, A NEW GENUS OF TRIANGULAR CRAB. PROC. ZOOLOGICAL SOCIETY LONDON. (3). 88.	6
BERKELEY, E. & C. BERKELEY. 1938. NOTES ON POLYCHAETA FROM THE COAST OF WESTERN CANADA II. SYLLIDAE. ANN. MAG. NAT. HIST. SERIE 11. 3(1).	10
Brusca, R. 1973. Arthropoda: Crustacea Superfamily Hippoidea: Families Hippidae and Albuneidae. Common Intertidal Invertebrates of the Gulf of California. In: Richard C. Brusca. 539-564. The University of Arizona Press. Tucson, Arizona.	60
Mycopathologia 77:99-102, 1982	677

Título



Nombre del campo: Titulo

Descripción: Título de la referencia bibliográfica.

Tipo de dato: Texto (255).

Dato obligatorio: Sí.

Reglas:

1. El valor "NO PROPORCIONADO" significa que el título de la referencia bibliográfica no se capturó.
2. El valor "NO DISPONIBLE" significa que el título de la referencia bibliográfica se desconoce.

Ejemplos:

Título	IdReferenciaBiblio	EnExtenso
PROC. U.S. NATL. MUS.	16	BOONE, P.L. 1918. DESCRIPTIONS OF TEN NEW ISOPODS. PROC. U.S. NATL. MUS. (54). 600-601.
Guía FAO para la Identificación de Especies para los Fines de la Pesca. Pacífico Centro-Oriental.	61	ME. 1995. Anomuros. Guía FAO para la Identificación de Especies para los Fines de la Pesca. Pacífico Centro-Oriental. In: W. Fischer y F. Krupp. 1:539-564. F.A.O. Roma, Italia.
NO PROPORCIONADO	38	Berlandier, L. 12.
Amer. Nat.	39	Cope. 1889. Amer. Nat. (23). 147.
Bull. Mus. Comp. Zool.	40	Coues, E. 1881. Bull. Mus. Comp. Zool. (8). 187.

Subtítulo

Nombre del campo: SubTitulo

Descripción: Subtítulo de la referencia bibliográfica.

Tipo de dato: Texto (255).

Dato obligatorio: No.

Reglas de información:

1. El valor "NO DISPONIBLE" significa que se desconoce el subtítulo de la referencia bibliográfica.

Ejemplos:

SubTitulo	IdReferenciaBiblio	Título
CLASSIFICATION DES ANNELIDES ET.. LES COTES DE LA FRANCE.	2	ANN. SCI. NAT. SERIE 1.
	4	POLYCHAETA. BEITRÄGE ZUR KENNTNIS DES MEERESFAUNA WEST-AFRIKAS.
Arthropoda: Crustacea Superfamily Hippoidea: Families Hippidae and Albuneidae.	60	Common Intertidal Invertebrates of the Gulf of California.
Anomuros.	61	Guía FAO para la Identificación de Especies para los Fines de la Pesca. Pacífico Centro-Oriental.
A new subspecies of funnel-eared bat (Natalus mexicanus) from eastern Mexico.	43	Proc. Biol. Soc. Washington.
NEUES JOURNAL FÜR DIE BOTANIK, HERAUSGEGEBEN, VOM PROFESSOR SCHRADER; AVEC DES OBSERVATION SUR LE GENRE FLUGGIA, RICH. (SLATERIA, DESV.).	134	JOURNAL OF BOTANY.



Tabla Nombre

Esta tabla contiene información taxonómica.

Diagrama de Relaciones:

En el siguiente diagrama se muestran la tabla Nombre y las relaciones con otras tablas del modelo; únicamente se incluyen los campos que son llaves primarias y llaves foráneas.

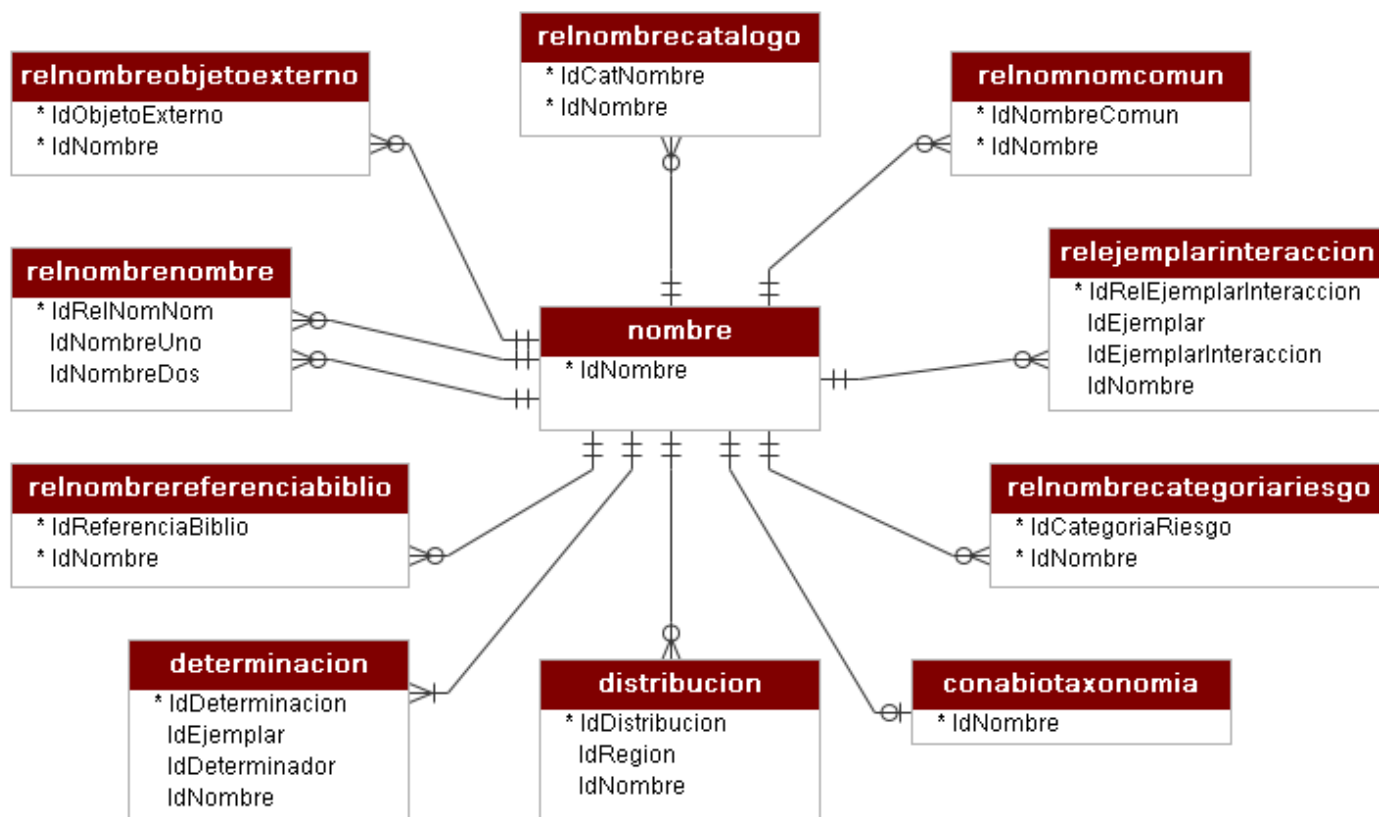

Campos de la tabla Nombre.

Nombre de campo	Restricción	Tipo de Dato (Longitud)	Nulos	Descripción
<u>IdNombre</u>	Llave primaria	Número (Entero largo)	No	Identificador del nombre.
<u>Reino</u>	No	Texto (100)	No	Reino.
<u>AutorAnioReino</u>	No	Texto (200)	No	Autoridad y año de la descripción del reino.
<u>SistClasCatDiccReino</u>	No	Texto (150)	No	Sistema de clasificación del reino.



<u>DivisionPhylum</u>	No	Texto (100)	Sí	División o Phylum.
<u>AutorAnioDivisionPhylum</u>	No	Texto (200)	Sí	Autoridad y año de la descripción de la división o phylum.
<u>SistClasCatDiccDivisionPhylum</u>	No	Texto (150)	Sí	Sistema de clasificación de la división o phylum.
<u>Clase</u>	No	Texto (100)	Sí	Clase.
<u>AutorAnioClase</u>	No	Texto (200)	Sí	Autoridad y año de la descripción de la clase.
<u>SistClasCatDiccClase</u>	No	Texto (150)	Sí	Sistema de clasificación de la clase.
<u>Orden</u>	No	Texto (100)	Sí	Orden.
<u>AutorAnioOrden</u>	No	Texto (200)	Sí	Autoridad y año de la descripción del orden.
<u>SistClasCatDiccOrden</u>	No	Texto (150)	Sí	Sistema de clasificación del orden.
<u>Familia</u>	No	Texto (100)	Sí	Familia.
<u>AutorAnioFamilia</u>	No	Texto (200)	Sí	Autoridad y año de la descripción de la familia.
<u>SistClasCatDiccFamilia</u>	No	Texto (150)	Sí	Sistema de clasificación de la familia.
<u>Genero</u>	No	Texto (100)	Sí	Género.
<u>AutorAnioGenero</u>	No	Texto (200)	Sí	Autoridad y año de la descripción del género.
<u>EstatusGenero</u>	No	Número (Entero)	Sí	Estatus del nombre del género.
<u>SistClasCatDiccGenero</u>	No	Texto (150)	Sí	Catálogo de autoridad, listado o diccionario del género.
<u>epiteto-especifico</u>	No	Texto (100)	Sí	Epíteto específico.
<u>AutorAnioEspecie</u>	No	Texto (200)	Sí	Autoridad y año de la descripción de la especie.
<u>EstatusEspecie</u>	No	Número (Entero)	Sí	Estatus del nombre de la especie.
<u>CatDiccEspecie</u>	No	Texto (150)	Sí	Catálogo de autoridad, listado taxonómico o diccionario de la especie.
<u>CategorialInfraespecie</u>	No	Texto (20)	Sí	Categoría infraespecífica.
<u>epiteto-infraespecifico</u>	No	Texto (100)	Sí	Epíteto infraespecífico.
<u>AutorAnioInfraespecie</u>	No	Texto (200)	Sí	Autoridad y año de la descripción de la infraespecie.
<u>EstatusInfraespecie</u>	No	Número (Entero)	Sí	Estatus del nombre de la infraespecie.
<u>CatDicInfraespecie</u>	No	Texto (150)	Sí	Catálogo de autoridad, listado o diccionario de la infraespecie.
<u>CategorialInfraespecie2</u>	No	Texto (20)	Sí	Categoría infraespecífica 2.
<u>epiteto-infraespecifico2</u>	No	Texto (100)	Sí	Epíteto infraespecífico 2.
<u>AutorAnioInfraespecie2</u>	No	Texto (200)	Sí	Autoridad y año de la descripción de la infraespecie.



<u>EstatusInfraespecie2</u>	No	Número (Entero)	Sí	Estatus del nombre de la infraespecie.
<u>CatDicclnInfraespecie2</u>	No	Texto (150)	Sí	Catálogo de autoridad, listado o diccionario de la infraespecie.
<u>CitaNomenclatural</u>	No	Texto (255)	Sí	Cita nomenclatural.
<u>AnotacionTaxon</u>	No	Texto (100)	Sí	Anotación al taxón.
<u>Fuente</u>	No	Texto (50)	No	Fuente del registro.
<u>UltimaCategoriaTaxonomica</u>	No	Texto (50)	No	Última categoría taxonómica.
<u>Proyecto</u>	No	Texto (50)	Sí	Clave de referencia que identifica al proyecto apoyado por la CONABIO.
<u>ClaveBaseDatos</u>	No	Texto (150)	Sí	Clave de la base de datos.
<u>IdentificacionArchivo</u>	No	Texto (50)	Sí	Identificación del archivo.
<u>LlaveNombre</u>	No	Texto (32)	Sí	Llave del nombre.

Descripción detallada de los campos.

Identificador del nombre

Nombre del campo: IdNombre

Descripción: Identificador único de la tabla Nombre. Clave que identifica de manera única al nombre científico, se asigna en el momento en que se captura en la base de datos.

Tipo de dato: Número (Entero largo).

Dato obligatorio: Sí.

Regla:

1. El identificador del nombre se asigna a la última categoría taxonómica a la que se determinó el ejemplar.

Ejemplos:

IdNombre	Familia	genero	epiteto especifico	epiteto infraespecifico
23	Betulaceae	Alnus	acuminata	arguta
367	Chaetocerotaceae	Chaetoceros	decipiens	singularis
881	Hylidae	Plectrohyla	lacertosa	
12093	Incertae sedis	Beltrania	rhombica	

Reino

Nombre del campo: Reino

Descripción: Nombre del Reino de acuerdo con un sistema de clasificación biológica, catálogo de autoridad taxonómica, listado o diccionario taxonómico.

Tipo de dato: Texto (100).

Dato obligatorio: Sí.



Reglas:

1. El valor “NO PROPORCIONADO” significa que el Reino no se capturó.
2. El valor “NO DISPONIBLE” significa que el Reino se desconoce.

Regla de sintaxis:

1. El dato se escribe con la primera letra en mayúscula.

Ejemplos:

Reino	IdNombre	AutorAnioReino
Protoctista	344	Haeckel, 1866
Animalia	7506	Linnaeus, 1758
Plantae	11624	L., 1758
Fungi	12105	L., 1753

Autoridad y año de la descripción del Reino

Nombre del campo: AutorAnioReino

Descripción: Autor(es) y año de la descripción original del nombre del Reino.

Tipo de dato: Texto (200).

Dato obligatorio: Sí.

Reglas:

1. El valor “NO PROPORCIONADO” significa que la autoridad y el año de publicación original no se capturaron.
2. El valor “NO DISPONIBLE” significa que la autoridad y el año de publicación original se desconocen.

Reglas de sintaxis:

1. El valor se captura utilizando mayúsculas y minúsculas según corresponda.
2. Se utiliza “ & ” entre espacios en blanco para concatenar al último autor.
3. El año se escribe en cuatro dígitos, precedido por una coma “,“.

Ejemplos:

AutorAnioReino	IdNombre	Reino
Haeckel, 1866	344	Protoctista
Linnaeus, 1758	7506	Animalia
L., 1758	11624	Plantae
L., 1753	12105	Fungi

Sistema de clasificación del Reino

Nombre del campo: SistClasCatDiccReino

Descripción: Autor(es) y año de publicación del sistema de clasificación biológica, catálogo de autoridad taxonómica, que respalda el nombre del Reino.



Tipo de dato: Texto (150).

Dato obligatorio: Sí.

Reglas:

1. El valor "NO PROPORCIONADO" significa que el sistema de clasificación no se capturó.
2. El valor "NO DISPONIBLE" significa que el sistema de clasificación se desconoce.

Reglas de sintaxis:

1. El valor se captura utilizando mayúsculas y minúsculas según corresponda.
2. Se utiliza " & " entre espacios en blanco para concatenar al último autor.
3. El año se escribe en cuatro dígitos, precedido por una coma " , " .

Ejemplos:

SistClasCatDiccReino	IdNombre	Reino	AutorAnioReino
Margulis & Schwartz, 1998	344	Protoctista	Haeckel, 1866
Margulis & Schwartz, 1985	7506	Animalia	Linnaeus, 1758
Margulis & Schwartz, 1985	11624	Plantae	L., 1758
Margulis & Schwartz, 1985	12105	Fungi	L., 1753

División o Phylum

Nombre del campo: divisionphylum

Descripción: Nombre de la división o el *phylum* de acuerdo con un sistema de clasificación biológica o catálogo de autoridad taxonómica.

Tipo de dato: Texto (100).

Dato obligatorio: No.

Reglas:

1. El valor "NO PROPORCIONADO" significa que la división o el *phylum* no se capturó.
2. El valor "NO DISPONIBLE" significa que la división o el *phylum* se desconoce.

Regla de sintaxis:

1. El dato se escribe con la primera letra en mayúscula.

Ejemplos:

divisionphylum	IdNombre	AutorAnioDivisionPhylum	SistClasCatDiccDivisionPhylum
Bacillariophyta	344	G. Karst., 1928	Round, Crawford & Mann, 1990
Chordata	7506	Bateson, 1885	Margulis & Schwartz, 1985
Magnoliophyta	11624	Cronquist, Takht. & W. Zimm., 1966	Cronquist, 1981
Ascomycota	12105	ND	Kirk, Cannon, David & Stalpers, 2001

Autoridad y año de la descripción de la división o phylum



Nombre del campo: AutorAnioDivisionPhylum

Descripción: Autor(es) y año de la descripción original del nombre científico de la división o el *phylum*.

Tipo de dato: Texto (200).

Dato obligatorio: No.

Reglas:

1. El valor "NO PROPORCIONADO" significa que la autoridad y el año de publicación original no se capturó.
2. El valor "NO DISPONIBLE" significa que la autoridad y el año de publicación original se desconocen.

Reglas de sintaxis:

1. El valor se captura utilizando mayúsculas y minúsculas según corresponda.
2. Se utiliza " & " entre espacios en blanco para concatenar al último autor.
3. El año se escribe en cuatro dígitos, precedido por una coma ",", .

Ejemplos:

AutorAnioDivisionPhylum	IdNombre	divisionphylum
G. Karst., 1928	344	Bacillariophyta
Bateson, 1885	7506	Chordata
Cronquist, Takht. & W. Zimm., 1966	11624	Magnoliophyta
ND	12105	Ascomycota

Sistema de clasificación de la división o phylum

Nombre del campo: SistClasCatDiccDivisionPhylum

Descripción: Autor(es) y año de publicación del sistema de clasificación biológica o catálogo de autoridad taxonómica que respalda el nombre científico de la división o *phylum*.

Tipo de dato: Texto (150).

Dato obligatorio: No.

Reglas:

1. El valor "NO PROPORCIONADO" significa que el sistema de clasificación no se capturó.
2. El valor "NO DISPONIBLE" significa que el sistema de clasificación se desconoce.

Reglas de sintaxis:

1. El valor se captura utilizando mayúsculas y minúsculas según corresponda.
2. Se utiliza " & " entre espacios en blanco para concatenar al último autor.
3. El año se escribe en cuatro dígitos, precedido por una coma ",", .

Ejemplos:

SistClasCatDiccDivisionPhylum	divisionphylum
Round, Crawford & Mann, 1990	Bacillariophyta
Margulis & Schwartz, 1985	Chordata



Cronquist, 1981	Magnoliophyta
Kirk, Cannon, David & Stalpers, 2001	Ascomycota

Clase

Nombre del campo: clase

Descripción: Nombre científico de la clase conforme a un sistema de clasificación biológica o catálogo de autoridad taxonómica.

Tipo de dato: Texto (100).

Dato obligatorio: No.

Reglas:

1. El valor "NO PROPORCIONADO" significa que la clase no se capturó.
2. El valor "NO DISPONIBLE" significa que la clase se desconoce.

Regla de sintaxis:

1. El dato se escribe con la primera letra en mayúscula.

Ejemplos:

clase	AutorAnioClase
Coscinodiscophyceae	Round & R.M. Crawford, 1990
Mammalia	Linnaeus, 1758
Magnoliopsida	Cronquist, Takht. & W. Zimm., 1966
Ascomycetes	ND

Autoridad y año de la descripción de la clase

Nombre del campo: AutorAnioClase

Descripción: Autor(es) y año de la descripción original del nombre científico de la clase.

Tipo de dato: Texto (200).

Dato obligatorio: No.

Reglas:

1. El valor "NO PROPORCIONADO" significa que la autoridad y el año de publicación original no se capturó.
2. El valor "NO DISPONIBLE" significa que la autoridad y el año de publicación original se desconoce.

Reglas de sintaxis:

1. El valor se captura utilizando mayúsculas y minúsculas según corresponda.
2. Se utiliza " & " entre espacios en blanco para concatenar al último autor.
3. El valor del año debe expresarse en cuatro dígitos.



Ejemplos:

AutorAnioClase	clase
Round & R.M. Crawford, 1990	Coscinodiscophyceae
Linnaeus, 1758	Mammalia
Cronquist, Takht. & W. Zimm., 1966	Magnoliopsida
ND	Ascomycetes

Sistema de clasificación de la clase

Nombre del campo: SistClasCatDiccClase

Descripción: Autor(es) y año de publicación del sistema de clasificación biológica o catálogo de autoridad taxonómica que respalda el nombre científico de la clase.

Tipo de dato: Texto (150).

Dato obligatorio: No.

Reglas:

1. El valor "NO PROPORCIONADO" significa que el sistema de clasificación no se capturó.
2. El valor "NO DISPONIBLE" significa que el sistema de clasificación se desconoce.

Reglas de sintaxis:

1. El valor se captura utilizando mayúsculas y minúsculas según corresponda.
2. Se utiliza " & " entre espacios en blanco para concatenar al último autor.
3. El valor del año debe expresarse en cuatro dígitos.

Ejemplos:

SistClasCatDiccClase	IdNombre	Clase	AutorAnioClase
Round, Crawford & Mann, 1990	344	Coscinodiscophyceae	Round & R.M. Crawford, 1990
Wilson & Reeder, 2005	7506	Mammalia	Linnaeus, 1758
Cronquist, 1981	11624	Magnoliopsida	Cronquist, Takht. & W. Zimm., 1966
Kirk, Cannon, David & Stalpers, 2001	12105	Ascomycetes	ND

Orden

Nombre del campo: orden

Descripción: Nombre científico del orden conforme a un sistema de clasificación biológica o catálogo de autoridad taxonómica.

Tipo de dato: Texto (100).

Dato obligatorio: No.

Reglas:



1. El valor “NO PROPORCIONADO” significa que el orden no se capturó.
2. El valor “NO DISPONIBLE” significa que el orden se desconoce.

Regla de sintaxis:

1. El dato se escribe con la primera letra en mayúscula.

Ejemplos:

orden	IdNombre	AutorAnioOrden	SistClasCatDiccOrden
Chaetocerotales	344	Round & R.M. Crawford, 1990	Round, Crawford & Mann, 1990
Lagomorpha	7506	Brandt, 1855	Wilson & Reeder, 2005
Fagales	11624	Engl., 1892	Cronquist, 1981
Pleosporales	12105	ND	Kirk, Cannon, David & Stalpers, 2001

Autoridad y año de la descripción del orden

Nombre del campo: AutorAnioOrden

Descripción: Autor(es) y año de la descripción original del nombre científico del orden.

Tipo de dato: Texto (200).

Dato obligatorio: No.

Reglas:

1. El valor “NO PROPORCIONADO” significa que la autoridad y el año de publicación original no se capturó.
2. El valor “NO DISPONIBLE” significa que la autoridad y el año de publicación original se desconoce.

Reglas de sintaxis:

1. El valor se escribe utilizando mayúsculas y minúsculas según corresponda.
2. Se utiliza “ & ” entre espacios en blanco para concatenar al último autor.
3. El valor del año debe expresarse en cuatro dígitos.

Ejemplos:

AutorAnioOrden	IdNombre	orden
Round & R.M. Crawford, 1990	344	Chaetocerotales
Brandt, 1855	7506	Lagomorpha
Engl., 1892	11624	Fagales
ND	12105	Pleosporales

Sistema de clasificación del orden

Nombre del campo: SistClasCatDiccOrden

Descripción: Autor(es) y año de publicación del sistema de clasificación biológica o catálogo de autoridad taxonómica que respalda el nombre científico del orden.



Tipo de dato: Texto (150).

Dato obligatorio: No.

Reglas:

1. El valor "NO PROPORCIONADO" significa q que el sistema de clasificación no se capturó.
2. El valor "NO DISPONIBLE" significa que el sistema de clasificación se desconoce.

Reglas de sintaxis:

1. El valor se captura en su forma abreviada utilizando mayúsculas y minúsculas según corresponda.
2. Se utiliza " & " entre espacios en blanco para concatenar al último autor.
3. El valor del año debe expresarse en cuatro dígitos.

Ejemplos:

SistClasCatDiccOrden	IdNombre	orden	AutorAnioOrden
Round, Crawford & Mann, 1990	344	Chaetocerotales	Round & R.M. Crawford, 1990
Wilson & Reeder, 2005	7506	Lagomorpha	Brandt, 1855
Cronquist, 1981	11624	Fagales	Engl., 1892
Kirk, Cannon, David & Stalpers, 2001	12105	Pleosporales	ND

Familia

Nombre del campo: familia

Descripción: Nombre científico de la familia conforme a un sistema de clasificación biológica o catálogo de autoridad taxonómica.

Tipo de dato: Texto (100).

Dato obligatorio: No.

Reglas:

1. El valor "NO PROPORCIONADO" significa que la familia no se capturó.
2. El valor "NO DISPONIBLE" significa que la familia se desconoce.

Regla de sintaxis:

1. El dato se escribe con la primera letra en mayúscula.

Ejemplos:

familia	IdNombre	AutorAnioFamilia
Chaetocerotaceae	344	Ralfs & A. Pritch., 1861
Leporidae	7506	Fischer, 1817
Fagaceae	11624	Dumort., 1829
Lophiostomataceae	12105	ND

Autoridad y año de la descripción de la familia

Nombre del campo: AutorAnioFamilia



Descripción: Autor(es) y año de la descripción original del nombre científico de la familia.

Tipo de dato: Texto (200).

Dato obligatorio: No.

Reglas:

1. El valor "NO PROPORCIONADO" significa que la autoridad y el año de publicación original no se capturó.
2. El valor "NO DISPONIBLE" significa que la autoridad y el año de publicación original se desconoce.

Reglas de sintaxis:

1. El valor se captura utilizando mayúsculas y minúsculas según corresponda.
2. Se utiliza " & " entre espacios en blanco para concatenar al último autor.
3. El valor del año debe expresarse en cuatro dígitos.
4. Para grupos botánicos, la autoridad se captura de manera abreviada de acuerdo con el estándar de Brummitt & Powell (1992) y sus actualizaciones en International Plant Names Index (www.ipni.org) o bien, en Villaseñor *et al.* (2008), considerando el artículo 46 del Código Internacional de Nomenclatura para algas, hongos y plantas (CINB) vigente.
5. Para grupos zoológicos la autoridad se captura considerando las recomendaciones del artículo 51a del Código Internacional de Nomenclatura Zoológica (CINZ) vigente.

Ejemplos:

AutorAnioFamilia	IdNombre	familia	SistClasCatDiccFamilia
Ralfs & A. Pritch., 1861	344	Chaetocerotaceae	Round, Crawford & Mann, 1990
Fischer, 1817	7506	Leporidae	Wilson & Reeder, 2005
Dumort., 1829	11624	Fagaceae	Cronquist, 1981
ND	12105	Lophiostomataceae	Kirk, Cannon, David & Stalpers, 2001

Sistema de clasificación de la familia

Nombre del campo: SistClasCatDiccFamilia

Descripción: Autor(es) y año de publicación del sistema de clasificación biológica o catálogo de autoridad taxonómica que respalda el nombre científico de la familia.

Tipo de dato: Texto (150).

Dato obligatorio: No.

Reglas:

1. El valor "NO PROPORCIONADO" significa que el sistema de clasificación no se capturó.
2. El valor "NO DISPONIBLE" significa que el sistema de clasificación se desconoce.

Reglas de sintaxis:

1. El valor se captura utilizando mayúsculas y minúsculas según corresponda.
2. Se utiliza " & " entre espacios en blanco para concatenar al último autor.
3. El valor del año debe expresarse en cuatro dígitos.



Ejemplos:

SistClasCatDiccFamilia	IdNombre	familia	AutorAnioFamilia
Round, Crawford & Mann, 1990	344	Chaetocerotaceae	Ralfs & A. Pritch., 1861
Wilson & Reeder, 2005	7506	Leporidae	Fischer, 1817
Cronquist, 1981	11624	Fagaceae	Dumort., 1829
Kirk, Cannon, David & Stalpers, 2001	12105	Lophiostomataceae	ND

Género

Nombre del campo: genero

Descripción: Nombre científico del género conforme a un catálogo de autoridad taxonómica, listado o diccionario taxonómico.

Tipo de dato: Texto (100).

Dato obligatorio: No.

Reglas:

1. El valor "NO PROPORCIONADO" significa que el género no se capturó.
2. El valor "NO DISPONIBLE" significa que el género se desconoce.

Regla de sintaxis:

1. El dato se escribe con la primera letra en mayúscula.

Ejemplos:

genero	AutorAnioGenero	EstatusGenero	SistClasCatDiccGenero
Chaetoceros	Ehrenb., 1844	2	Round, Crawford & Mann, 1990
Sylvilagus	Gray, 1867	2	Wilson & Reeder, 2005
Quercus	L., 1753	2	NO DISPONIBLE
Tetraploa	Berk. & Broome, 1850	2	Kirk, Cannon, David & Stalpers, 2001

Autoridad y año de la descripción del género

Nombre del campo: AutorAnioGenero

Descripción: Autor(es) y año de la descripción original del nombre científico del género.

Tipo de dato: Texto (200).

Dato obligatorio: No.

Reglas:

1. El valor "NO PROPORCIONADO" significa que la autoridad y el año de publicación original no se capturó.
2. El valor "NO DISPONIBLE" significa que la autoridad y el año de publicación original se desconoce.

Reglas de sintaxis:



1. El valor se captura utilizando mayúsculas y minúsculas según corresponda.
2. Se utiliza “ & ” entre espacios en blanco para concatenar al último autor.
3. El valor del año debe expresarse en cuatro dígitos.
4. Para grupos botánicos, la autoridad se captura de manera abreviada de acuerdo con el estándar de Brummitt & Powell (1992) y sus actualizaciones en International Plant Names Index (www.ipni.org) o bien, en Villaseñor *et al.* (2008), considerando el artículo 46 del Código Internacional de Nomenclatura para algas, hongos y plantas (CINB) vigente.
5. Para grupos zoológicos la autoridad se captura considerando las recomendaciones del artículo 51a del Código Internacional de Nomenclatura Zoológica (CINZ) vigente.

Ejemplos:

AutorAnioGenero	Genero	EstatusGenero
Ehrenb., 1844	Chaetoceros	2
Gray, 1867	Sylvilagus	2
L., 1753	Quercus	2
Berk. & Broome, 1850	Tetraploa	2

Estatus del nombre del género

Nombre del campo: EstatusGenero

Descripción: Indica si el nombre del género está actualmente en uso, siguiendo las reglas de conservación de los códigos nomenclaturales vigentes.

Tipo de dato: Número (Entero).

Dato obligatorio: No.

Reglas:

1. El dominio de los valores permitidos está dado por:
 - a. 1
 - b. 2
 - c. 3
 - d. 6
 - e. -9
2. El valor “1” significa que el estatus es Sinónimo.
3. El valor “2” significa que el estatus es Válido/Correcto.
4. El valor “3” significa que el estatus es Sinónimo Aceptado.
5. El valor “6” significa que no se cuenta con el dato.
6. El valor “-9” significa que el dato no aplica.

Ejemplos:

EstatusGenero	IdNombre	genero	AutorAnioGenero	SistClasCatDiccGenero
2	344	Chaetoceros	Ehrenb., 1844	Round, Crawford & Mann, 1990
2	7506	Sylvilagus	Gray, 1867	Wilson & Reeder, 2005
2	11624	Quercus	L., 1753	NO DISPONIBLE
2	12105	Tetraploa	Berk. & Broome, 1850	Kirk, Cannon, David & Stalpers, 2001



Catálogo de autoridad, listado o diccionario del género

Nombre del campo: SistClasCatDiccGenero

Descripción: Autor(es) y año de publicación del catálogo de autoridad taxonómica, listado o diccionario taxonómico que respalda el nombre científico del género.

Tipo de dato: Texto (150).

Dato obligatorio: No.

Reglas:

1. El valor "NO PROPORCIONADO" significa que el catálogo de autoridad, listado o diccionario no se capturó.
2. El valor "NO DISPONIBLE" significa que el catálogo de autoridad, listado o diccionario se desconoce.

Reglas de sintaxis:

1. El valor se captura en su forma abreviada utilizando mayúsculas y minúsculas según corresponda.
2. Se utiliza " & " entre espacios en blanco para concatenar al último autor.
3. El valor del año debe expresarse en cuatro dígitos.

Ejemplos:

SistClasCatDiccGenero	IdNombre	genero	AutorAnioGenero	EstatusGenero
Round, Crawford & Mann, 1990	344	Chaetoceros	Ehrenb., 1844	2
Wilson & Reeder, 2005	7506	Sylvilagus	Gray, 1867	2
NO DISPONIBLE	11624	Quercus	L., 1753	2
Kirk, Cannon, David & Stalpers, 2001	12105	Tetraploa	Berk. & Broome, 1850	2

Epíteto específico

Nombre del campo: epitetoespecifico

Descripción: Nombre del epíteto específico, conforme a un catálogo de autoridad taxonómica, listado o diccionario taxonómico.

Tipo de dato: Texto (100).

Dato obligatorio: No.

Reglas:

1. El valor "NO PROPORCIONADO" significa que el epíteto específico no se capturó.
2. Los valores "NO DISPONIBLE", significan que el epíteto específico se desconoce.
3. Si el epíteto específico es desconocido, puede utilizarse la abreviatura sp. o sp. #.
4. El valor vacío significa que el nombre corresponde a un género o a alguna categoría taxonómica superior.
5. Si corresponde a una especie no descrita formalmente, se captura el nombre propuesto y la abreviatura "sp. nov." o sólo se captura la abreviatura.

Regla de sintaxis:



1. El valor se captura en minúsculas.

Ejemplos:

epitetoEspecifico	IdNombre	genero	AutorAnioEspecie	EstatusEspecie	CatDiccEspecie
affinis	344	Chaetoceros	Lauder, 1864	2	Hasle & Syvertsen, 1997
stipularis	11624	Quercus	Humb. & Bonpl., 1809	1	Valencia, 2004
sp.	6098	Microgonia	NA	-9	NO DISPONIBLE
sp. nov.	6474	Coulterophytum	McVaugh [en preparación]	-9	NO DISPONIBLE
macvaughii sp. nov.	64791	Heterocentron	Whiffin [en preparación]	6	ND

Autoridad y año de la descripción de la especie

Nombre del campo: AutorAnioEspecie

Descripción: Autor(es) y año de la descripción original del nombre científico de la especie.

Tipo de dato: Texto (200).

Dato obligatorio: No.

Reglas:

1. El valor "NO PROPORCIONADO" significa que la autoridad y el año de publicación original no se capturó.
2. El valor "NO DISPONIBLE" significa que la autoridad y el año de publicación original se desconoce.
3. El valor "NO APLICA" significa que la especie no se ha descrito formalmente o el ejemplar no se ha determinado a nivel de especie.
4. El valor vacío significa que el nombre corresponde a un género o a alguna categoría taxonómica superior.

Reglas de sintaxis:

1. El valor se captura utilizando mayúsculas y minúsculas según corresponda.
2. Se utiliza " & " entre espacios en blanco para concatenar al último autor.
3. El valor del año debe expresarse en cuatro dígitos.
4. Para grupos botánicos, la autoridad se captura de manera abreviada de acuerdo con el estándar de Brummitt & Powell (1992) y sus actualizaciones en International Plant Names Index (www.ipni.org) o bien, en Villaseñor *et al.* (2008), considerando el artículo 46 del Código Internacional de Nomenclatura para algas, hongos y plantas (CINB) vigente.
5. Para grupos zoológicos la autoridad se captura considerando las recomendaciones del artículo 51a del Código Internacional de Nomenclatura Zoológica (CINZ) vigente.

Ejemplos:

AutorAnioEspecie	genero	epitetoEspecifico	EstatusEspecie	CatDiccEspecie
Lauder, 1864	Chaetoceros	affinis	2	Hasle & Syvertsen, 1997
Humb. & Bonpl., 1809	Quercus	stipularis	1	Valencia, 2004
NA	Microgonia	sp.	-9	NO DISPONIBLE
McVaugh [en	Coulterophytum	sp. nov.	-9	NO DISPONIBLE



preparación]

Estatus del nombre de la especie

Nombre del campo: EstatusEspecie

Descripción: Indica si el nombre de la especie está actualmente en uso, siguiendo las reglas de conservación de los códigos nomenclaturales vigentes.

Tipo de dato: Número (Entero).

Dato obligatorio: No.

Reglas:

- El dominio de los valores permitidos está dado por:
 - 1
 - 2
 - 3
 - 6
 - 9
- El valor "1" significa que el estatus es Sinónimo.
- El valor "2" significa que el estatus es Válido/Correcto.
- El valor "3" significa que el estatus es Sinónimo Aceptado.
- El valor "6" significa que no se cuenta con el dato.
- El valor "-9" significa que el dato no aplica debido a que el epíteto específico corresponde a sp. o sp. # o incluye sp. nov.
- El valor vacío (*nulo*) significa que el nombre corresponde a un género o a alguna categoría taxonómica superior.

Ejemplos:

EstatusEspecie	Genero	epitetoEspecifico	AutorAnioEspecie	CatDiccEspecie
2	Chaetoceros	affinis	Lauder, 1864	Hasle & Syvertsen, 1997
1	Quercus	stipularis	Humb. & Bonpl., 1809	Valencia, 2004
-9	Microgonia	sp.	NO APLICA	NO DISPONIBLE
-9	Coulterophytum	sp. nov.	McVaugh [en preparación]	NO DISPONIBLE

Catálogo de autoridad, listado taxonómico o diccionario de la especie

Nombre del campo: CatDiccEspecie

Descripción: Autor(es) y año de publicación del catálogo de autoridad taxonómica, listado o diccionario taxonómico que respalda el nombre científico y estatus de la especie.

Tipo de dato: Texto (150).

Dato obligatorio: No.

Reglas:

- El valor "NO PROPORCIONADO" significa que el catálogo de autoridad, listado o diccionario no se capturó.



2. El valor "NO DISPONIBLE" significa que el catálogo de autoridad, listado o diccionario se desconoce o no se ha descrito formalmente.

Reglas de sintaxis:

1. El valor se captura utilizando mayúsculas y minúsculas según corresponda.
2. Se utiliza " & " entre espacios en blanco para concatenar al último autor.
3. El valor del año debe expresarse en cuatro dígitos.

Ejemplos:

CatDiccEspecie	genero	epitetoEspecifico	AutorAnioEspecie	EstatusEspecie
Hasle & Syvertsen, 1997	Chaetoceros	affinis	Lauder, 1864	2
Valencia, 2004	Quercus	stipularis	Humb. & Bonpl., 1809	1
NO DISPONIBLE	Microgonia	sp.	NO APLICA	-9
NO DISPONIBLE	Coulterophytum	sp. nov.	McVaugh [en preparación]	-9

Categoría infraespecífica

Nombre del campo: CategoricalInfraespecie

Descripción: Nombre de la categoría infraespecífica.

Tipo de dato: Texto (20).

Dato obligatorio: No.

Reglas:

1. El valor "NO PROPORCIONADO" significa que la categoría infraespecífica no se capturó.
2. El valor "NO DISPONIBLE" significa que la categoría infraespecífica se desconoce.
3. El valor vacío (*nulo*) significa que el nombre corresponde a una especie o a alguna categoría taxonómica superior.
4. La categoría taxonómica es obligatoria cuando el nombre científico corresponde a un trinomio.
5. El dominio de los valores permitidos está dado por:
 - a. subespecie
 - b. variedad
 - c. forma
 - d. raza
 - e. estirpe

Regla de sintaxis:

1. El valor se captura en minúsculas.

Ejemplos:

Categoría Infraespecie	IdNombre	genero	epiteto especifico	epiteto infraespecifico	AutorAnio Infraespecie
variedad	344	Chaetoceros	affinis	willei	(Gran) Hust., 1930
variedad	11272	Styrax	argenteus	grandiflorus	E. Carranza, 1996
subespecie	12067	Adelpha	erymanthis	ssp. n.	en preparación
	12105	Tetraploa	aristata		



Epíteto infraespecífico

Nombre del campo: epítetoinfraespecifico

Descripción: Nombre del epíteto infraespecífico (subespecie, variedad, forma, raza), conforme a un catálogo de autoridad taxonómica, listado o diccionario taxonómico.

Tipo de dato: Texto (100).

Dato obligatorio: No.

Reglas:

1. El valor "NO PROPORCIONADO" significa que el epíteto infraespecífico no se capturó.
2. El valor "NO DISPONIBLE" significa que el epíteto infraespecífico se desconoce.
3. El valor vacío (*nulo*) significa que el nombre corresponde a una especie o a alguna categoría taxonómica superior.
4. Si el valor corresponde a una infraespecie no descrita formalmente, se captura el nombre propuesto y la abreviatura ssp. nov., ssp. n., var. nov., f. nov. o raza. nov. o sólo se captura la abreviatura.

Regla de sintaxis:

1. El valor se captura en minúsculas.

Ejemplos:

epíteto infraespecifico	IdNombre	Genero	epíteto específico	Categoría Infraespecie	AutorAnio Infraespecie	Estatus Infraespecie
willei	344	Chaetoceros	affinis	variedad	(Gran) Hust., 1930	2
grandiflorus	11272	Styrax	argenteus	variedad	E. Carranza, 1996	2
ssp. n.	12067	Adelpha	erymanthis	subespecie	en preparación	-9
	12105	Tetraploa	aristata			

Autoridad y año de la descripción de la infraespecie

Nombre del campo: AutorAnioInfraespecie

Descripción: Autor(es) y año de la descripción original del nombre científico de la infraespecie (subespecie, variedad, forma, raza).

Tipo de dato: Texto (200).

Dato obligatorio: No.

Reglas:

1. El valor "NO PROPORCIONADO" significa que la autoridad y el año de publicación original no se capturó.
2. El valor "NO DISPONIBLE" significa que la autoridad y el año de publicación original se desconoce.
3. El valor vacío (*nulo*) significa que el nombre corresponde a una especie o a alguna categoría taxonómica superior.
4. La autoridad es obligatoria cuando el nombre científico corresponde a un trinomio.

Reglas de sintaxis:

1. El valor se captura utilizando mayúsculas y minúsculas según corresponda.



2. Se utiliza “ & ” entre espacios en blanco para concatenar al último autor.
3. El valor del año debe expresarse en cuatro dígitos.
4. Para grupos botánicos, la autoridad se captura de manera abreviada de acuerdo con el estándar de Brummitt & Powell (1992) y sus actualizaciones en International Plant Names Index (www.ipni.org) o bien, en Villaseñor *et al.* (2008), considerando el artículo 46 del Código Internacional de Nomenclatura para algas, hongos y plantas (CINB) vigente.
5. Para grupos zoológicos la autoridad se captura considerando las recomendaciones del artículo 51a del Código Internacional de Nomenclatura Zoológica (CINZ) vigente.

Reglas de información:

1. Si el valor corresponde a una infraespecie no descrita formalmente se captura la autoridad y seguido de “[en preparación]” o “[en prensa]” o sólo se captura “en preparación” o “en prensa”.

Ejemplos:

AutorAño Infraespecie	IdNombre	genero	epiteto especifico	Categoría Infraespecie	epiteto infraespecifico	Estatus Infraespecie
(Gran) Hust., 1930	344	Chaetoceros	affinis	variedad	willei	2
E. Carranza, 1996	11272	Styrax	argenteus	variedad	grandiflorus	2
en preparación	12067	Adelpha	erymanthis	subespecie	ssp. n.	-9
	12105	Tetraploa	aristata			

Estatus del nombre de la infraespecie

Nombre del campo: EstatusInfraespecie

Descripción: Indica si el nombre científico de la infraespecie (subespecie, variedad, forma, raza) está actualmente en uso, siguiendo las reglas de conservación de los códigos nomenclaturales vigentes.

Tipo de dato: Número (Entero).

Dato obligatorio: No.

Reglas:

1. El estatus es obligatorio cuando el nombre científico corresponde a un trinomio.
2. El valor “NO APLICA” significa que el epíteto infraespecifico corresponde a ssp. o ssp. # o incluyen los valores ssp. nov. o ssp. n..
3. El valor vacío (*nulo*) significa que el nombre corresponde a una especie o a alguna categoría taxonómica superior.
4. El dominio de los valores permitidos está dado por:
 - a. 1
 - b. 2
 - c. 3
 - d. 6
 - e. -9
5. El valor “1” significa que el estatus es Sinónimo.
6. El valor “2” significa que el estatus es Válido/Correcto.
7. El valor “3” significa que el estatus es Sinónimo Aceptado.



8. El valor "6" significa que el estatus se desconoce.

9. El valor "-9" significa que el dato no aplica.

Reglas de información:

Ejemplos:

Estatus Infraespecie	IdNombre	genero	epiteto especifico	Categoría Infraespecie	epiteto infraespecifico	AutorAño Infraespecie
2	344	Chaetoceros	affinis	variedad	willei	(Gran) Hust., 1930
2	11272	Styrax	argenteus	variedad	grandiflorus	E. Carranza, 1996
-9	12067	Adelpha	erymanthis	subespecie	ssp. n.	en preparación
	12105	Tetraploa	aristata			

Catálogo de autoridad, listado o diccionario de la infraespecie

Nombre del campo: CatDicclnraespecie

Descripción: Autor(es) y año de publicación del catálogo de autoridad taxonómica, listado o diccionario taxonómico que respalda el nombre científico de la infraespecie (subespecie, variedad, forma, raza).

Tipo de dato: Texto (150).

Dato obligatorio: No.

Reglas:

1. El valor "NO PROPORCIONADO" significa que el catálogo de autoridad, listado o diccionario no se capturó.
2. El valor "NO DISPONIBLE" significa que el catálogo de autoridad, listado o diccionario se desconoce.
3. El valor "NO APLICA" significa que el epíteto infraespecífico corresponde a ssp. o ssp. # o incluyen los valores ssp. nov. o ssp. n.
4. El valor vacío (*nulo*) significa que el nombre corresponde a una especie o a alguna categoría taxonómica superior.
5. El valor del catálogo de autoridad taxonómica, listado o diccionario taxonómico, es obligatorio cuando el nombre científico corresponde a un trinomio.

Reglas de sintaxis:

1. El valor se captura utilizando mayúsculas y minúsculas según corresponda.
2. Se utiliza "&" entre espacios en blanco para concatenar al último autor.
3. El valor del año debe expresarse en cuatro dígitos.

Ejemplos:

CatDicclnraespecie	IdNombre	genero	epiteto especifico	Categoría Infraespecie	epiteto infraespecifico	AutorAño Infraespecie	Estatus Infraespecie
NO DISPONIBLE	344	Chaetoceros	affinis	variedad	willei	(Gran) Hust., 1930	2
Fritsch, 1997	11272	Styrax	argenteus	variedad	grandiflorus	E. Carranza, 1996	2
NO DISPONIBLE	12067	Adelpha	erymanthis	subespecie	ssp. n.	en preparación	-9
	12105	Tetraploa	aristata				



Categoría infraespecífica 2

Nombre del campo: Categoriainfraespecie2

Descripción: Nombre de la categoría subinfraespecífica.

Tipo de dato: Texto (20).

Dato obligatorio: No.

Reglas:

1. El valor "NO DISPONIBLE" significa que la categoría subinfraespecífica se desconoce.
2. El valor "NO APLICA" significa que la categoría subinfraespecífica no aplica.
3. El valor vacío (*nulo*) significa que el nombre corresponde a una infraespecie (subespecie, variedad, forma, raza) o a alguna categoría taxonómica superior.
4. La categoría taxonómica es obligatoria cuando el nombre científico corresponde a un tetranomio.
5. El dominio de los valores permitidos está dado por:
 - a. subvariedad
 - b. subforma
 - c. raza
 - d. subraza

Regla de sintaxis:

1. El valor se captura en minúsculas.

Ejemplos:

Categoría Infraespecie2	Categoría Infraespecie	epíteto infraespecifico	epíteto infraespecifico2	AutorAño Infraespecie2	Estatus Infraespecie2	CatDicc Infraespecie2
raza	Subespecie	mays	Celaya subraza Argentino	E.J. Wellhausen, L.M. Roberts, Hern.-Xol. & Mangelsd., 1951	2	
raza	Subespecie	parviglumis	Balsas	H.G. Wilkes, 1967	2	ND
subvariedad	Variedad	nuttallii	hystricina	(Small) Beard	2	Todzia, 1994
subvariedad	Variedad	coulteri	folisissima	Brand 1913	2	Todzia, 1994

Epíteto infraespecífico 2

Nombre del campo: epitetoinfraespecifico2

Descripción: Nombre del epíteto subinfraespecífico (subvariedad, subforma, raza o subraza), conforme a un catálogo de autoridad taxonómica, listado o diccionario taxonómico.

Tipo de dato: Texto (100).

Dato obligatorio: No

Reglas:

1. El valor "NO DISPONIBLE" significa que el epíteto subinfraespecífico se desconoce.
2. El valor vacío (*nulo*) significa que el nombre corresponde a una infraespecie (subespecie, variedad, forma, raza) o a alguna categoría taxonómica superior



- Si el valor corresponde a una subinfraespecie no descrita formalmente, se captura el nombre propuesto y la abreviatura subvar.nov., subf. nov. o subraza nov. o sólo se captura la abreviatura.

Regla de sintaxis:

- El valor se captura en minúsculas.

Ejemplos:

epiteto infraespecifico2	genero	epiteto especifico	Categoría Infraespecie	epiteto infraespecifico	Categoría Infraespecie2	AutorAño Infraespecie2	Estatus Infraespecie2	CatDicc Infraespecie2
Celaya subraza Argentino	Zea	Mays	subespecie	mays	raza	E.J. Wellhausen, L.M. Roberts, Hern.-Xol. & Mangelsd., 1951	2	
Balsas	Zea	Mays	subespecie	parviglumis	raza	H.G. Wilkes, 1967	2	ND
hystricina	Mimosa	Quadriavalvis	variedad	nuttallii	subvariedad	(Small) Beard	2	Todzia, 1994
folisissima	Phacelia	neo-mexicana	variedad	coulteri	subvariedad	Brand 1913	2	Todzia, 1994

Autoridad y año de la descripción de la infraespecie

Nombre del campo: AutorAñoInfraespecie2

Descripción: Autor(es) y año de la descripción original del nombre científico de la subinfraespecie (subvariedad, subforma, raza o subraza).

Tipo de dato: Texto (200).

Dato obligatorio: No.

Reglas:

- El valor "NO DISPONIBLE" significa que la autoridad y el año de publicación original se desconoce.
- Si el valor corresponde a una subinfraespecie no descrita formalmente se captura la autoridad y entre corchetes en preparación o en prensa o sólo se captura en preparación o en prensa.
- Si el valor corresponde a una subinfraespecie (subespecie, subvariedad, subforma, raza o subraza) o a alguna categoría taxonómica superior, el campo debe permanecer vacío (*nulo*).

Reglas de sintaxis:

- El valor se captura utilizando mayúsculas y minúsculas según corresponda.
- Se utiliza " & " entre espacios en blanco para concatenar al último autor.
- El valor del año debe expresarse en cuatro dígitos.
- Para grupos botánicos, la autoridad se captura de manera abreviada de acuerdo con el estándar de Brummitt & Powell (1992) y sus actualizaciones en International Plant Names Index (www.ipni.org) o bien, en Villaseñor *et al.* (2008), considerando el artículo 46 del Código Internacional de Nomenclatura para algas, hongos y plantas (CINB) vigente.
- Para grupos zoológicos la autoridad se captura considerando las recomendaciones del artículo 51a del Código Internacional de Nomenclatura Zoológica (CINZ) vigente.

Ejemplos:

AutorAño Infraespecie2	genero	epiteto especifico	Categoría Infraespecie	epiteto infraespecifico	Categoría Infraespecie2	epiteto infraespecifico2	Estatus Infraespecie2	CatDicc Infraespecie2
------------------------	--------	--------------------	------------------------	-------------------------	-------------------------	--------------------------	-----------------------	-----------------------



E.J. Wellhausen, L.M. Roberts, Hern.-Xol. & Mangelsd., 1951	Zea	Mays	subespecie	mays	raza	Celaya subraza Argentino	2	
H.G. Wilkes, 1967	Zea	Mays	subespecie	parviglumis	raza	Balsas	2	ND
(Small) Beard	Mimosa	Quadrivalvis	variedad	nuttallii	subvariedad	hystricina	2	Todzia, 1994
Brand 1913	Phacelia	neo-mexicana	variedad	coulteri	subvariedad	folisissima	2	Todzia, 1994

Estatus del nombre de la infraespecie

Nombre del campo: EstatusInfraespecie2

Descripción: Indica si el nombre científico de la subinfraespecie está actualmente en uso, siguiendo las reglas de conservación de los códigos nomenclaturales vigentes.

Tipo de dato: Número (Entero).

Dato obligatorio: No.

Reglas:

1. El valor "NO APLICA" significa que el epíteto subinfraespecífico corresponde a ssp. o ssp. #.
2. El valor vacío (*nulo*) significa que el nombre corresponde a una subinfraespecie (subespecie, variedad, forma, raza) o a alguna categoría taxonómica superior.
3. El dominio de los valores permitidos está dado por:
 - a. 1
 - b. 2
 - c. 3
 - d. 6
 - e. -9
4. El valor "1" significa que el estatus es Sinónimo.
5. El valor "2" significa que el estatus es Válido/Correcto.
6. El valor "3" significa que el estatus es Sinónimo Aceptado.
7. El valor "6" significa que no se cuenta con el dato.
8. El valor "-9" significa que el dato no aplica.

Ejemplos:

Estatus Infraespecie2	Id Nombre	genero	epiteto especifico	Categoría Infraespecie	epiteto infraespecifico	Categoría Infraespecie2	epiteto infraespecifico2	AutorAnio Infraespecie2	CatDicc Infraespecie2
2	3	Zea	mays	subespecie	mays	raza	Celaya subraza Argentino	E.J. Wellhausen, L.M. Roberts, Hern.-Xol. & Mangelsd., 1951	
2	20894	Zea	mays	subespecie	parviglumis	raza	Balsas	H.G. Wilkes, 1967	ND
2	23301	Mimosa	quadrivalvis	variedad	nuttallii	subvariedad	hystricina	(Small) Beard	Todzia, 1994
2	23316	Phacel	neo-mexicana	variedad	coulteri	subvariedad	folisissima	Brand 1913	Todzia, 1994



Catálogo de autoridad, listado o diccionario de la infraespecie

Nombre del campo: CatDiccInfraespecie2

Descripción: Autor(es) y año de publicación del catálogo de autoridad taxonómica, listado o diccionario taxonómico que respalda el nombre científico de la subinfraespecie (subvariedad, subforma, raza o subraza).

Tipo de dato: Texto (150).

Dato obligatorio: No.

Reglas:

1. El valor "NO DISPONIBLE" significa que el catálogo de autoridad, listado o diccionario se desconoce o que el epíteto infraespecífico es ssp., ssp. # o incluye el valor ssp. nov.o ssp. n., el catálogo de autoridad, listado o diccionario taxonómico.
2. El valor vacío (*nulo*) significa que el nombre corresponde a una especie o a alguna categoría taxonómica superior.

Reglas de sintaxis:

1. El valor se captura mayúsculas y minúsculas según corresponda.
2. Se utiliza " & " entre espacios en blanco para concatenar al último autor.
3. El valor del año debe expresarse en cuatro dígitos.

Ejemplos:

CatDicc Infraespecie2	genero	Epíteto especifico	Categoría Infraespecie	epiteto infraespecifico	Categoría Infraespecie2	epiteto infraespecifico2	AutorAño Infraespecie2	Estatus Infraespecie2
NO DISPONIBLE	Zea	Mays	subespecie	mays	raza	Celaya subraza Argentino	E.J. Wellhausen, L.M. Roberts, Hern.-Xol. & Mangelsd., 1951	2
NO DISPONIBLE	Zea	Mays	subespecie	parviglumis	raza	Balsas	H.G. Wilkes, 1967	2
Todzia, 1994	Mimosa	quadri- vis	variedad	nuttallii	subvariedad	hystricina	(Small) Beard	2
Todzia, 1994	Phacelia	neo- mexican a	variedad	coulteri	subvariedad	folisissima	Brand 1913	2

Cita nomenclatural

Nombre del campo: CitaNomenclatural

Descripción: Cita corta de la publicación en la que se describió el taxón.

Tipo de dato: Texto (255).

Dato obligatorio: No.

Regla:

1. El valor vacío (*nulo*) significa que no se cuenta con esta información.

Ejemplos:



CitaNomenclatural	IdNombre	Genero	epiteto especifico	Categoría Infraespecie	epiteto infraespecifico
Arch. Protistenk. 143: 237, figs. 1-3. 1993	234	Cyanocystis	mexicana		
Zoological Journal, 4: 369. 1829	674	Bulimulus	corneus	Subespecie	minor
Mammillaria Postscripts 6: 5 1997	8966	Mammillaria	thornberi	Subespecie	yaquensis
Zootaxa 3790 (3): 444. 2014	9842	Sceloporus	aurantius		

Anotación al taxón

Nombre del campo: AnotacionTaxon

Descripción: comentario relevante sobre el nombre científico del taxón.

Tipo de dato: Texto (100).

Dato obligatorio: No.

Regla de sintaxis:

1. El valor se captura en forma abreviada en latín (*nom. legit.*, *nom. oblit.*, *nom. conf.*, *nom. cons.*, etc.) o en extenso (nomen nudum, nomen illegitimum, enmienda, nombre conservado, etc.).

Ejemplos:

AnotacionTaxon	IdNombre	Genero	Epíteto especifico	Categoría Infraespecie	epiteto infraespecifico
nom. nud.	1970	Cephalochelys	oceanica		
nom. illeg.	72790	Festuca	microstachys	variedad	ciliata
publicado como subsp. "mexicanum"	75095	Hedeoma	nana	subespecie	mexicana
Enmendación	12781	Ambystoma	ordinarium		

Fuente

Nombre del campo: Fuente

Descripción: Indica la fuente original de información del taxón incorporado a una nueva base de datos (campo proyecto) en el SNIB.

Tipo de dato: Texto (50).

Dato obligatorio: Sí.

Regla de sintaxis:

1. Para los proyectos apoyados por la CONABIO la fuente está conformada por una o dos letras mayúsculas y tres números.
2. En proyectos no apoyados por la CONABIO el dato corresponde a claves que permiten identificar a la fuente de la información.

Regla de información:

1. Si el dato de fuente es diferente al de proyecto, significa que el registro original proviene de otro proyecto.

Ejemplos:

Fuente	Proyecto	IdNombre	Genero	Epíteto especifico	Categoría Infraespecie	epiteto infraespecifico
Y027	Y027	103	Lutjanus	Griseus		
CONA	W040	9141	Oostethus	brachyurus	subespecie	lineatus



DC011	HC024	245	Calyptraea	Conica		
GE002	HE008	21215	Samolus	ebracteatus	variedad	cuneatus

Última categoría taxonómica

Nombre del campo: UltimaCategoriaTaxonomica

Descripción: Nombre de la última categoría taxonómica contenida en el registro. Es asignado por la CONABIO en el proceso de migración de la base de datos al SNIB.

Tipo de dato: Texto (50).

Dato obligatorio: Sí.

UltimaCategoriaTaxonomica	familia	genero	epiteto especifico	epiteto infraespecifico
Infraespecie	Anguidae	Barisia	imbricata	imbricata
Especie	Anguidae	Barisia	imbricata	ND
Especie	Bufo	Bufo	alvarius	ND
Especie	Bufo	Bufo	bocourti	ND
Infraespecie	Bufo	Bufo	boreas	halophilus
Especie	Colubridae	Adelphicos	nigrilatus	ND
Especie	Colubridae	Adelphicos	quadrivirgatus	ND
Infraespecie	Colubridae	Adelphicos	quadrivirgatus	newmanorum
Infraespecie	Colubridae	Adelphicos	quadrivirgatus	quadrivirgatus

Proyecto

Nombre del campo: proyecto

Descripción: Referencia que identifica al proyecto.

Tipo de dato: Texto (50)

Dato obligatorio: No

Reglas de sintaxis:

1. En proyectos apoyados por la CONABIO la clave está conformada por una o dos letras mayúsculas y tres números.
2. Para bases de datos obtenidas por medio de otras fuentes, la clave del proyecto fue asignada por el donante o por la CONABIO, utilizando claves que permiten identificar el origen de la información.

Ejemplos:

proyecto	fuelle	genero	Especie
AS014	AS014	Atlapetes	Atlapetes pileatus
A004	A004	Hesperocharis	Hesperocharis graphites
BC002	T031	Zea	Zea mays
Arizona Vertebrados	Arizona Vertebrados	Callipepla	Callipepla squamata

Clave de la base de datos



Nombre del campo: ClaveBaseDatos

Descripción: Clave de referencia que identifica la versión final de la base de datos original que se integra al SNIB.

Tipo de dato: Texto (150).

Dato obligatorio: No.

Regla de sintaxis:

1. La clave se conforma de la clave del proyecto, el año de recepción en dos dígitos, el mes de recepción en dos dígitos y la entrega que puede corresponder a un número de uno o dos dígitos, una letra F, que indica que la entrega es la final o a un guion seguido de caracteres alfanuméricos.

Ejemplos:

ClaveBaseDatos	IdNombre	Genero	Epíteto específico	Categoría Infraespecie	epíteto infraespecifico	Proyecto
Y027502F	103	Lutjanus	Griseus			Y027
W040212F_SI	9141	Oostethus	brachyurus	Subespecie	lineatus	W040
HC0241112F_co	245	Calyptraea	Conica			HC024
HE0081204F_corregida	21215	Samolus	ebracteatus	variedad	cuneatus	HE008

Identificación del archivo

Nombre del campo: IdentificacionArchivo

Descripción: Identifica las diferentes bases de datos finales de un mismo proyecto.

Tipo de dato: Texto (50).

Dato obligatorio: No.

Ejemplos:

Identificacion Archivo	IdNombre	Genero	Epíteto específico	Categoría Infraespecie	epíteto infraespecifico	Proyecto	Clave BaseDatos
ND	103	Lutjanus	Griseus			Y027	Y027502F
Peces	9141	Oostethus	Brachyurus	subespecie	lineatus	W040	W040212F_SI
ND	245	Calyptraea	Conica			HC024	HC0241112F_co
ND	21215	Samolus	Ebracteatus	variedad	cuneatus	HE008	HE0081204F_corregida

Llave del nombre

Nombre del campo: LlaveNombre

Descripción: Clave única del nombre.

Tipo de dato: Texto (32).

Dato obligatorio: No.

Reglas:

1. La clave se genera por la CONABIO en el momento en el que el registro se integra al SNIB.

Ejemplos:



LlaveNombre	genero	Epíteto específico	Categoría Infraespecie	epiteto infraespecifico	Proyecto	Clave BaseDatos	Identificacion Archivo
0d158cf95758b890434da99fb865	Lutjanus	Griseus			Y027	Y027502F	ND
a574c974df6f58deecc760347a8f317f	Calyptrea	Conica			HC024	HC0241112F_co	ND
212e4fe6c6c51ebee543f23e3af8d645	Samolus	Ebracteatus	variedad	cuneatus	HE008	HE0081204F_corregida	ND

Tabla RelNombreCatalogo

Esta tabla contiene información de los taxones y sus características.

Diagrama de Relaciones:

En el siguiente diagrama se muestran la tabla RelNombreCatalogo y las relaciones con otras tablas del modelo; únicamente se incluyen los campos que son llaves primarias y llaves foráneas.



Campos de la tabla RelNombreCatalogo.

Nombre de campo	Restricción	Tipo de Dato (Longitud)	Nulos	Descripción
<u>IdCatNombre</u>	Llave foránea	Número (Entero)	No	Identificador del catálogo nombre.
<u>IdNombre</u>	Llave foránea	Número (Entero)	No	Identificador del nombre.
<u>Observaciones</u>	No	Texto (255)	Sí	Observaciones.

Descripción detallada de los campos.

Identificador del catálogo nombre

Nombre del campo: IdCatNombre

Descripción: Identificador del elemento del catálogo asociado al taxón. Llave foránea a la tabla CatalogoNombre.

Tipo de dato: Número (Entero largo).



Dato obligatorio: Sí.

Ejemplo:

IdCatNombre	IdNombre
4	418
1014	424
1013	467
57	605

Identificador del nombre

Nombre del campo: IdNombre

Descripción: Identificador del taxón asociado al catálogo. Llave foránea a la tabla Nombre.

Tipo de dato: Número (Entero largo).

Dato obligatorio: Sí.

Ejemplo:

IdNombre	IdCatNombre	genero	epiteto-especifico	Descripción	Observaciones
864	1014	Sphyrna	lewini	Longitud máxima	Alcanza 420 cm.
528	1016	Diaulula	greeyeli	Branquias	De color anaranjado a café.
468	1036	Padina	vickersiae	Consistencia	Correosa.
605	57	Lutjanus	jordani	Tipo de ambiente	Marino y estuarino.

Observaciones

Nombre del campo: Observaciones

Descripción: Dato u observaciones de las características del taxón.

Tipo de dato: Texto (255).

Dato obligatorio: No.

Regla:

1. El valor vacío (*nulo*) significa que no se capturó ninguna observación para la característica del taxón.

Regla de información:

1. El dato es obligatorio cuando la información del campo descripción requiere completarse proporcionando el dato y dicho dato no se encuentra en un catálogo.

Ejemplo:

Observaciones	Descripción	IdCatNombre	IdNombre	genero	epiteto-especifico
Alcanza 420 cm.	Longitud máxima	1014	864	Sphyrna	lewini
De color anaranjado a café.	Branquias	1016	528	Diaulula	greeyeli
Correosa.	Consistencia	1036	468	Padina	vickersiae
Marino y estuarino.	Tipo de ambiente	57	605	Lutjanus	jordani



Tabla CatalogoNombre

Esta tabla contiene la información de las características de los taxones.

Diagrama de Relaciones:

En el siguiente diagrama se muestran la tabla CatalogoNombre y las relaciones con otras tablas del modelo; únicamente se incluyen los campos que son llaves primarias y llaves foráneas.

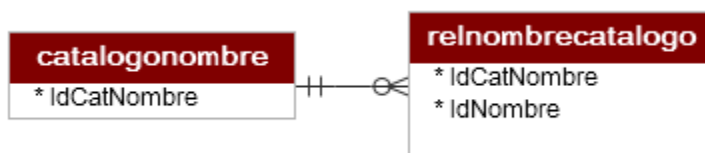

Campos de la tabla CatalogoNombre.

Nombre de campo	Restricción	Tipo de Dato (Longitud)	Nulos	Descripción
<u>IdCatNombre</u>	Llave primaria	Número (Entero largo)	No	Identificador de la característica del taxón.
<u>Descripcion</u>	No	Texto (255)	No	Descripción del catálogo de características del taxón.
<u>Nivel1</u>	No	Número (Entero)	No	Nivel 1 de las características del taxón.
<u>Nivel2</u>	No	Número (Entero)	No	Nivel 2 de las características del taxón.
<u>Nivel3</u>	No	Número (Entero)	No	Nivel 3 de las características del taxón.
<u>Nivel4</u>	No	Número (Entero)	No	Nivel 4 de las características del taxón.
<u>Nivel5</u>	No	Número (Entero)	No	Nivel 5 de las características del taxón.

Descripción detallada de los campos.

Identificador de la característica del taxón.

Nombre del campo: IdCatNombre

Descripción: Identificador único para cada característica del taxón.

Tipo de dato: Número (Entero largo).

Dato obligatorio: Sí.

Ejemplo:

<u>IdCatNombre</u>	Descripcion	Nivel1	Nivel2	Nivel3	Nivel4	Nivel5
--------------------	-------------	--------	--------	--------	--------	--------



2	Ambiente	2	0	0	0	0
33	Tipos de vegetación	2	1	0	0	0
459	Tipos de vegetación - Rzedowski, 1978	2	1	6	0	0
998	Otros tipos de vegetación	2	1	6	11	0
1024	Principales comunidades vegetales de la Isla Socorro	2	1	6	11	5

Descripción del catálogo de características del taxón

Nombre del campo: Descripción

Descripción: Nombre de la característica del taxón.

Tipo de dato: Texto (255).

Dato obligatorio: Sí.

Ejemplo:

IdCatNombre	Descripción	Nivel1	Nivel2	Nivel3	Nivel4	Nivel5
2	Ambiente	2	0	0	0	0
33	Tipos de vegetación	2	1	0	0	0
459	Tipos de vegetación - Rzedowski, 1978	2	1	6	0	0
998	Otros tipos de vegetación	2	1	6	11	0
1024	Principales comunidades vegetales de la Isla Socorro	2	1	6	11	5

Nivel 1 de las características del taxón

Nombre del campo: Nivel1

Descripción: Identificador consecutivo del primer nivel jerárquico de las características del taxón. Agrupa los elementos del primer nivel en la jerarquía.

Tipo de dato: Número (Entero).

Dato obligatorio: Sí.

Reglas:

1. Para definir alguna característica del taxón en el primer nivel, el campo Nivel1 deberá contener un valor mayor a 0. Los cuatro niveles restantes (Nivel2, Nivel3, Nivel4 y Nivel5) deberán tener el valor 0.
2. El catálogo de características del taxón tiene una estructura de datos de árbol. Los nodos del árbol pertenecen al Nivel 1.

Ejemplo:

Nivel1	Nivel2	Nivel3	Nivel4	Nivel5	IdCatNombre	Descripción
2	0	0	0	0	2	Ambiente
2	1	0	0	0	33	Tipos de vegetación
2	1	6	0	0	459	Tipos de vegetación - Rzedowski, 1978
2	1	6	11	0	998	Otros tipos de vegetación
2	1	6	11	5	1024	Principales comunidades vegetales de la Isla Socorro

Nivel 2 de las características del taxón

Nombre del campo: Nivel2

Descripción: Identificador consecutivo del segundo nivel jerárquico de cada característica del taxón. Agrupa los elementos del segundo nivel en la jerarquía.



Tipo de dato: Número (Entero).

Dato obligatorio: Sí.

Reglas:

1. El valor 0 significa que el elemento del catálogo corresponde al primer nivel.
2. Para definir alguna característica del taxón en el segundo nivel, el campo Nivel2 deberá contener un valor mayor a 0. Los tres niveles restantes (Nivel3, Nivel4 y Nivel5) deberán tener el valor 0.

Ejemplo:

Nivel1	Nivel2	Nivel3	Nivel4	Nivel5	IdCatNombre	Descripcion
2	0	0	0	0	2	Ambiente
2	1	0	0	0	33	Tipos de vegetación
2	1	6	0	0	459	Tipos de vegetación - Rzedowski, 1978
2	1	6	11	0	998	Otros tipos de vegetación
2	1	6	11	5	1024	Principales comunidades vegetales de la Isla Socorro

Nivel 3 de las características del taxón

Nombre del campo: Nivel3

Descripción: Identificador consecutivo del tercer nivel jerárquico de cada característica del taxón. Agrupa los elementos del tercer nivel en la jerarquía.

Tipo de dato: Número (Entero).

Dato obligatorio: Sí.

Reglas:

1. El valor 0 significa que el elemento del catálogo corresponde a niveles superiores (Nivel2 o Nivel1).
2. Para definir alguna característica del taxón en el tercer nivel, el campo Nivel3 deberá contener un valor mayor a 0. Los dos niveles restantes (Nivel4 y Nivel5) deberán tener el valor 0.

Ejemplo:

Nivel1	Nivel2	Nivel3	Nivel4	Nivel5	IdCatNombre	Descripcion
2	0	0	0	0	2	Ambiente
2	1	0	0	0	33	Tipos de vegetación
2	1	6	0	0	459	Tipos de vegetación - Rzedowski, 1978
2	1	6	11	0	998	Otros tipos de vegetación
2	1	6	11	5	1024	Principales comunidades vegetales de la Isla Socorro

Nivel 4 de las características del taxón

Nombre del campo: Nivel4

Descripción: Identificador consecutivo del cuarto nivel jerárquico de cada característica del ejemplar. Agrupa los elementos del cuarto nivel en la jerarquía.

Tipo de dato: Número (Entero).

Dato obligatorio: Sí.

Reglas:

1. El valor 0 significa que el elemento del catálogo corresponde a niveles superiores (Nivel3, Nivel2 o Nivel1).



2. Para definir alguna característica del taxón en el cuarto nivel, el campo Nivel4 deberá contener un valor mayor a 0.

Ejemplo:

Nivel1	Nivel2	Nivel3	Nivel4	Nivel5	IdCatNombre	Descripcion
2	0	0	0	0	2	Ambiente
2	1	0	0	0	33	Tipos de vegetación
2	1	6	0	0	459	Tipos de vegetación - Rzedowski, 1978
2	1	6	11	0	998	Otros tipos de vegetación
2	1	6	11	5	1024	Principales comunidades vegetales de la Isla Socorro

Nivel 5 de las características del taxón

Nombre del campo: Nivel5

Descripción: Identificador consecutivo del catálogo. Indica el quinto nivel jerárquico del catálogo de características. Agrupa los elementos del Nivel5.

Tipo de dato: Número (Entero).

Dato obligatorio: Sí.

Reglas:

1. El valor 0 significa que el elemento del catálogo corresponde a niveles superiores (Nivel4, Nivel3, Nivel2 o Nivel1).
2. Para definir alguna característica en el Nivel5, el campo Nivel5 deberá contener un valor mayor a 0.
3. Es posible incrementar el número de niveles hasta 7, siempre y cuando estén definidos así en la base de datos original.

Ejemplo:

Nivel1	Nivel2	Nivel3	Nivel4	Nivel5	IdCatNombre	Descripcion
2	0	0	0	0	2	Ambiente
2	1	0	0	0	33	Tipos de vegetación
2	1	6	0	0	459	Tipos de vegetación - Rzedowski, 1978
2	1	6	11	0	998	Otros tipos de vegetación
2	1	6	11	5	1024	Principales comunidades vegetales de la Isla Socorro

Tabla RelNomNomComun

Esta tabla contiene información de los nombres comunes de los taxones.

Diagrama de Relaciones:

En el siguiente diagrama se muestran la tabla RelNombreComun y las relaciones con otras tablas del modelo; únicamente se incluyen los campos que son llaves primarias y llaves foráneas.





Campos de la tabla RelNomNomComun.

Nombre de campo	Restricción	Tipo de Dato (Longitud)	Nulos	Descripción
<u>IdNombreComun</u>	Llave foránea	Número (Entero largo)	No	Identificador del nombre común del taxón.
<u>IdNombre</u>	Llave foránea	Número (Entero largo)	No	Identificador del taxón.
<u>Region</u>	No	Texto (255)	No	Región.
<u>Observaciones</u>	No	Texto (255)	Sí	Observaciones.

Descripción detallada de los campos.

Identificador del nombre común del taxón

Nombre del campo: IdNombreComun

Descripción: Identificador del nombre común del taxón. Llave foránea a la tabla NombreComun.

Tipo de dato: Número (Entero largo).

Dato obligatorio: Sí.

Ejemplos:

IdNombreComun	IdNombre
3	617
17	408
126	463
238	769

Identificador del taxón

Nombre del campo: IdNombre

Descripción: Identificador del taxón. Llave foránea a la tabla Nombre.

Tipo de dato: Número (Entero largo).

Dato obligatorio: Sí.

Ejemplo:

IdNombre	IdNombreComun	NombreComun	genero	epiteto especifico
844	313	Tiburón martillo	Sphyrna	zygaena
408	17	Mariposa tres bandas	Chaetodon	humeralis
463	126	Halcón de coral	Cirrhitichthys	oxycephalus
769	238	Mantarraya	Manta	birostris

Región



Nombre del campo: Region

Descripción: Región donde al taxón se le conoce con el nombre común.

Tipo de dato: Texto (255).

Dato obligatorio: Sí.

Reglas:

1. El valor "NO DISPONIBLE" significa que se desconoce la región en la cual el taxón se conoce con un nombre común determinado.
2. El valor vacío (*nulo*) significa que no se capturó la región.

Ejemplos:

Region	IdNombre Comun	Nombre Comun	IdNombre	genero	epíteto especifico
MÉXICO/OAXACA/SAN JUAN PETLAPA	2	Palmito rayado	20882	Gerres	cinereus
MÉXICO/OAXACA/SAN JOSÉ CHILTEPEC	53	Raya látigo	20839	Dasyatis	longus
MEXICO/QUINTANA ROO	19	Cazón picudo	15238	Rhizoprionodon	longurio
NO DISPONIBLE	5	Brótula panámica	22980	Ogilbia	ventralis

Observaciones

Nombre del campo: Observaciones

Descripción: Observaciones acerca del nombre común del taxón.

Tipo de dato: Texto (255).

Dato obligatorio: No.

Regla:

1. El valor vacío (*nulo*) significa que no se capturó ninguna observación.

Ejemplos:

Observaciones	IdNombre Comun	IdNombre	genero	epíteto especifico	Region
NOMBRE COMÚN LINER, 1994	19	15238	Gerres	cinereus	MEXICO/YUCATAN
No conocidos. El nombre genérico de las orquídeas vistosas en Zapoteco es "Huichila", pero no es exclusivo de esta especie.	5	22980	Dasyatis	longus	MEXICO/OAXACA
De uso en el siglo XIX	119	23474	Carcharhinus	falciformis	MEXICO/PUEBLA
La Llave y Lexarza, 1825; tal vez también 'tatzingui', o mucílago extraído de esta orquídea.	127	23124	Ogilbia	ventralis	MEXICO/MICHOACAN

Tabla NombreComun

Esta tabla contiene el catálogo de nombres comunes del taxón.

Diagrama de Relaciones:



En el siguiente diagrama se muestran la tabla NombreComun y las relaciones con otras tablas del modelo; únicamente se incluyen los campos que son llaves primarias y llaves foráneas.

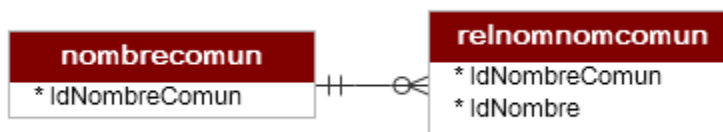

Campos de la tabla NombreComun.

Nombre de campo	Restricción	Tipo de Dato (Longitud)	Nulos	Descripción
<u>IdNombreComun</u>	Llave primaria	Número (Entero largo)	No	Identificador del nombre común.
<u>NombreComun</u>	No	Texto (255)	No	Nombre común del taxón.
<u>Lengua</u>	No	Texto (255)	Sí	Lengua.

Descripción detallada de los campos.

Identificador del nombre común

Nombre del campo: IdNombreComun

Descripción: Identificador único de la tabla NombreComun. Clave que identifica de manera única al nombre común, se asigna en el momento en que se captura en la base de datos.

Tipo de dato: Número (Entero largo).

Dato obligatorio: Sí.

Regla:

1. Se asigna de forma auto incremental en 1.

Ejemplos:

IdNombreComun	NombreComun
481	Cícada
45	VENADO
209	xuba'
69	maíz delatobá

Nombre común del taxón.

Nombre del campo: NombreComun

Descripción: Nombre común del taxón.



Tipo de dato: Texto (255).

Dato obligatorio: Sí.

Ejemplos:

NombreComun	IdNombreComun
TLACUACHE DORADO	42
Venado cola blanco	46
Viejo de Monte	47
ZORRA GRIS	48
maíz criollo tampiqueño	67

Lengua

Nombre del campo: Lengua

Descripción: Indica la lengua o idioma del nombre común.

Tipo de dato: Texto (255).

Dato obligatorio: No.

Reglas:

1. El valor "NO PROPORCIONADO" significa que no se capturó la lengua del nombre común.
2. El valor "NO DISPONIBLE" significa que se desconoce la lengua del nombre común.
3. El valor vacío (*nulo*) significa que no se capturó la lengua del nombre común.

Ejemplos:

Lengua	IdNombreComun	NombreComun
Otomí	212	dethä
NO DISPONIBLE	165	zruba gache
Guarijio	242	suunú
Español	67	maíz criollo tampiqueño

Tabla RelNombreCategoriaRiesgo

Esta tabla contiene información de los taxones y su categoría de riesgo de acuerdo con alguna norma (NOM-059-SEMARNAT-2010, UICN, CITES, etc.).

Diagrama de Relaciones:

En el siguiente diagrama se muestran la tabla RelNombreCategoriaRiesgo y las relaciones con otras tablas del modelo; únicamente se incluyen los campos que son llaves primarias y llaves foráneas.

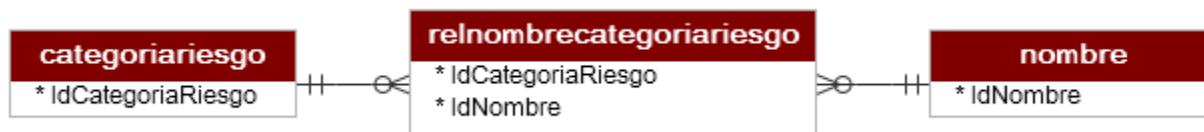

Campos de la tabla RelNombreCategoriaRiesgo.

Nombre de campo	Restricción	Tipo de Dato (Longitud)	Nulos	Descripción
<u>IdCategoriaRiesgo</u>	Llave foránea	Número (Entero largo)	No	Identificador de la categoría de riesgo.
<u>IdNombre</u>	Llave foránea	Número (Entero largo)	No	Identificador nombre.
<u>Observaciones</u>	No	Texto (255)	Sí	Observaciones.

Descripción detallada de los campos.

Identificador de la categoría de riesgo

Nombre del campo: IdCategoriaRiesgo

Descripción: Identificador de la categoría de riesgo del taxón. Llave foránea de la tabla CategoriaRiesgo.

Tipo de dato: Número (Entero largo).

Dato obligatorio: Sí.

Ejemplos:

IdCategoriaRiesgo	IdNombre
14	15932
14	14938
30	15911
30	15935

Identificador del nombre

Nombre del campo: IdNombre

Descripción: Identificador del taxón con alguna categoría de riesgo. Llave foránea de la tabla Nombre.

Tipo de dato: Número (Entero largo).

Dato obligatorio: Sí.

Ejemplos:

IdNombre	IdCategoriaRiesgo	Observaciones
18560	478	Subirla de [Pr] Sujeta a protección especial a [P] en Peligro.
17455	15	Amenazada, debido a que la población total ha disminuido notablemente de su nivel histórico (Carboneras 1992).



15911	30	Se encuentra en la Lista 3, como especie con bajo riesgo cerca de amenazada.
15935	30	Se encuentra catalogada en la Lista Tres como una especie de Bajo riesgo.

Observaciones

Nombre del campo: Observaciones

Descripción: Observaciones referentes a la categoría de riesgo del taxón.

Tipo de dato: Texto (255).

Dato obligatorio: No.

Regla:

1. El valor vacío (*nulo*) significa que no se capturó ninguna observación.

Ejemplos:

Observaciones	IdCategoriaRiesgo	IdNombre
Subirla de [Pr] Sujeta a protección especial a [P] en Peligro.	478	18560
Amenazada, debido a que la población total ha disminuido notablemente de su nivel histórico (Carboneras 1992).	15	17455
Se encuentra en la Lista 3, como especie con bajo riesgo cerca de amenazada.	30	15911
Se encuentra catalogada en la Lista Tres como una especie de Bajo riesgo.	30	15935

Tabla CategoriaRiesgo

Esta tabla contiene las categorías de riesgo incluidas en alguna norma, convención u organización para la conservación de la naturaleza (NOM-059-SEMARNAT-2010, UICN, CITES, etc.).

Diagrama de Relaciones:

En el siguiente diagrama se muestran la tabla CategoriaRiesgo y las relaciones con otras tablas del modelo; únicamente se incluyen los campos que son llaves primarias y llaves foráneas.



Campos de la tabla CategoriaRiesgo.

Nombre de campo	Restricción	Tipo de Dato (Longitud)	Nulos	Descripción
<u>IdCategoriaRiesgo</u>	Llave primaria	Número (Entero largo)	No	Identificador de la categoría de riesgo.



CategoríaRiesgo	No	Texto (50)	No	Categoría de riesgo.
FuenteCategoríaRiesgo	No	Texto (255)	No	Fuente de la categoría de riesgo.

Descripción detallada de los campos.

Identificador de la categoría de riesgo

Nombre del campo: IdCategoríaRiesgo

Descripción: Identificador único de la categoría de riesgo. Clave que identifica de manera única a la categoría de riesgo, se asigna en el momento en que se captura en la base de datos.

Tipo de dato: Número (Entero largo).

Dato obligatorio: Sí.

Regla:

1. Se asigna de forma auto incremental en 1.

Ejemplos:

IdCategoríaRiesgo	CategoríaRiesgo
14	P en peligro de extinción
14	Pr sujeta a protección especial
30	LR Riesgo bajo
30	P en peligro de extinción

Categoría de riesgo

Nombre del campo: CategoríaRiesgo

Descripción: Categoría de riesgo conforme a alguna norma oficial mexicana, convención internacional u organización para la conservación de la naturaleza.

Tipo de dato: Texto (50).

Dato obligatorio: Sí.

Ejemplos:

CategoríaRiesgo	IdCategoríaRiesgo	FuenteCategoríaRiesgo
P en peligro de extinción	14	PROY-NOM
Pr sujeta a protección especial	17	NOM-059-SEMARNAT-2010
LR Riesgo bajo	30	UICN
P en peligro de extinción	473	Norma 2001

Fuente de la categoría de riesgo

Nombre del campo: FuenteCategoríaRiesgo



Descripción: Referencia corta de la norma oficial mexicana, convención internacional u organización para la conservación de la naturaleza que incluye listados de especies en alguna categorización de riesgo.

Tipo de dato: Texto (255).

Dato obligatorio: Sí.

Ejemplos:

Fuente	Categoría	Riesgo	IdCategoría	Riesgo	Categoría	Riesgo
PROY-NOM			14		P	en peligro de extinción
NOM-059-SEMARNAT-2010			17		Pr	sujeta a protección especial
UICN			30		LR	Riesgo bajo
Norma 2001			473		P	en peligro de extinción

Tabla ConabioTaxonomia

La tabla contiene la información taxonómica validada por la CONABIO.

Algunas bases de datos no tienen en su estructura esta tabla debido a que la información no se sometió a todos los procesos de validación de la CONABIO. Para mayor información consultar el documento de versión del SNIB en el sitio snib.mx.

Diagrama de Relaciones:

En el siguiente diagrama se muestran la tabla DatosTaxonomiaCat y las relaciones con otras tablas del modelo; únicamente se incluyen los campos que son llaves primarias y llaves foráneas.



Campos de la tabla ConabioTaxonomia.

Nombre de campo	Restricción	Tipo de Dato (Longitud)	Nulos	Descripción
<u>IdNombre</u>	Llave foránea	Número (Entero largo)	No	Identificador del nombre.
<u>reinocat</u>	No	Texto (100)	Sí	Reino revisado por CONABIO.
<u>sistemaclasificacionreinocat</u>	No	Texto (255)	Sí	Sistema de clasificación usado por la CONABIO para la revisión del Reino.
<u>divisionphylumcat</u>	No	Texto (100)	Sí	División o Phylum revisado CONABIO.
<u>sistemaclasificaciondivisionphylumcat</u>	No	Texto (255)	Sí	Sistema de clasificación usado por la CONABIO para la revisión de la división o phylum.
<u>clasecat</u>	No	Texto (100)	Sí	Clase revisada por la CONABIO.
<u>sistemaclasificacionclasecat</u>	No	Texto (255)	Sí	Sistema de clasificación usado por la



				CONABIO para la revisión de la Clase.
<u>ordencat</u>	No	Texto (100)	Sí	Orden revisado por la CONABIO.
<u>sistemaclasificacionordencat</u>	No	Texto (255)	Sí	Sistema de clasificación usado por la CONABIO para la revisión del Orden.
<u>subordencat</u>	No	Texto (100)	Sí	Suborden revisado por la CONABIO
<u>sistemaclasificacionsubordencat</u>	No	Texto (255)	Sí	Sistema de clasificación usado por la CONABIO para la revisión del Suborden
<u>familiacat</u>	No	Texto (100)	Sí	Familia revisada por la CONABIO.
<u>sistemaclasificacionfamiliacat</u>	No	Texto (255)	Sí	Sistema de clasificación usado por la CONABIO para la revisión de la Familia.
<u>estatusfamiliacat</u>	No	Texto (15)	Sí	Estatus taxonómico de la familia revisado por la CONABIO
<u>subfamiliacat</u>	No	Texto (100)	Sí	Subfamilia revisada por la CONABIO
<u>sistemaclasificacionsubfamiliacat</u>	No	Texto (255)	Sí	Sistema de clasificación usado por la CONABIO para la revisión de la subfamilia
<u>estatussubfamiliacat</u>	No	Texto (15)	Sí	Estatus taxonómico de la subfamilia revisado por la CONABIO
<u>tribucacat</u>	No	Texto (100)	Sí	Tribu revisada por la CONABIO
<u>sistemaclasificaciontribucacat</u>	No	Texto (255)	Sí	Sistema de clasificación usado por la CONABIO para la revisión de la tribu
<u>estatustribucacat</u>	No	Texto (15)	Sí	Estatus taxonómico de la tribu revisado por la CONABIO
<u>generocacat</u>	No	Texto (100)	Sí	Género revisado por la CONABIO.
<u>sistemaclasificaciongenerocacat</u>	No	Texto (255)	Sí	Sistema de clasificación usado por la CONABIO para la revisión del género.
<u>autoraniogenerocacat</u>	No	Texto (200)	Sí	Autoridad y año del género revisado por la CONABIO.
<u>estatusgenerocacat</u>	No	Texto (15)	Sí	Estatus taxonómico del género.
<u>subgenerocacat</u>	No	Texto (100)	Sí	Subgénero revisado por la



				CONABIO.
<u>sistemaclasificacionsubgenerocat</u>	No	Texto (255)	Sí	Sistema de clasificación usado por la CONABIO para la revisión del sub género.
<u>autoranosubgenerocat</u>	No	Texto (200)	Sí	Autoridad y año del subgénero revisado por la CONABIO.
<u>estatussubgenerocat</u>	No	Texto (15)	Sí	Estatus del subgénero revisado por la CONABIO.
<u>epitetoesspecificocat</u>	No	Texto (100)	Sí	Epíteto específico revisado por la CONABIO.
<u>catdiccespeciecat</u>	No	Texto (255)	Sí	Catálogo de autoridad, diccionario o listado de referencia para la especie.
<u>autoranioespeciecat</u>	No	Texto (200)	Sí	Autoridad y año de la especie revisados por la CONABIO.
<u>estatusespeciecat</u>	No	Texto (50)	Sí	Estatus taxonómico de la especie revisado por la CONABIO.
<u>categoriainfraespeciecat</u>	No	Texto (20)	Sí	Categoría de la infraespecie revisada por la CONABIO.
<u>epitetoinfraespecificocat</u>	No	Texto (100)	Sí	Epíteto infraespecífico revisado por la CONABIO.
<u>catdiccinfraespeciecat</u>	No	Texto (255)	Sí	Catálogo de autoridad, diccionario o listado de referencia para la infraespecie.
<u>autoranioinfraespeciecat</u>	No	Texto (200)	Sí	Autoridad y año de la Infraespecie revisados por la CONABIO.
<u>estatusinfraespeciecat</u>	No	Texto (45)	Sí	Estatus del nombre de la Infraespecie revisado por la CONABIO.
<u>fuentecat</u>	No	Texto (255)	Sí	Fuente de información para la validación.
<u>ultimafechaactualizacion</u>	No	Fecha/Hora	Sí	Última fecha de actualización.
<u>version</u>	No	Texto (20)	Sí	Versión.

Descripción detallada de los campos.

Identificador del nombre

Nombre del campo: idnombre

Descripción: Identificador único del nombre. Llave foránea a la tabla Nombre.

Tipo de dato: Número (Entero largo).

Dato obligatorio: Sí.

Ejemplos:

idnombre	llavenombre
663	ecba0e103e52f14095cd961c61cf7050



67	cf0b67e49241c1997cd9cc524504a205
100	309a690da126f122e30b0641046968ce
2219	a3736ae735cff655b914bd362f33bdf

Reino revisado por la CONABIO

Nombre del campo: reinocat

Descripción: Nombre del reino en el que se ubica el ejemplar. La CONABIO realizó limpieza del reino original en este campo, mediante la corrección de errores ortográficos y la estandarización a la clasificación de Margulis & Chapman, 2009.

Tipo de dato: Texto (100).

Dato obligatorio: No.

Regla:

1. El valor vacío (*nulo*) significa que el nombre al que está determinado el ejemplar no se encontró en los catálogos de autoridades taxonómicas de la CONABIO o referencias bibliográficas especializadas con las que cuenta la CONABIO y con la información proporcionada originalmente no es posible ubicarlo en algún Reino.

Regla de sintaxis:

1. El dato se escribe con la primera letra en mayúscula.

Ejemplos:

reinocat	llavenombre	idnombre
Animalia	ecba0e103e52f14095cd961c61cf7050	663
Fungi	cf0b67e49241c1997cd9cc524504a205	67
Protocista	309a690da126f122e30b0641046968ce	100
Plantae	a3736ae735cff655b914bd362f33bdf	2219

Sistema de clasificación usado por la CONABIO para la revisión del Reino.

Nombre del campo: sistemaclasificacionreinocat

Descripción: Autor(es) y año de publicación del sistema de clasificación que respalda el nombre del Reino.

Tipo de dato: Texto (255).

Dato obligatorio: No.

Reglas:

1. El valor "NO DISPONIBLE" significa que no se cuenta con la referencia del sistema de clasificación.
2. El valor vacío (*nulo*) significa que el nombre al que está determinado el ejemplar no se encontró en los catálogos de autoridades taxonómicas de la CONABIO o referencias bibliográficas especializadas con las que cuenta la CONABIO y que con la información proporcionada originalmente no es posible ubicarlo en algún Reino.

Reglas de sintaxis:

1. El autor se escribe utilizando mayúsculas y minúsculas según corresponda.
2. Se usa " & " entre espacios en blanco para concatenar al último autor.
3. El año se escribe en cuatro dígitos, precedido por una coma ",",.

Ejemplos:



sistemaclasificacionreinocat	reinocat
Margulis & Chapman, 2009	Prokaryotae
Margulis & Chapman, 2009	Animalia
Margulis & Chapman, 2009	Protoctista
Margulis & Chapman, 2009	Fungi

División o phylum revisado por la CONABIO

Nombre del campo: divisionphylumcat

Descripción: Nombre de la división o phylum en la que se ubica el ejemplar. La CONABIO realizó limpieza de la división o phylum original en este campo, mediante la corrección de errores ortográficos y la estandarización a sistemas de clasificación reconocidos por la comunidad científica.

Tipo de dato: Texto (100).

Dato obligatorio: No.

Regla:

1. El valor vacío (*nulo*) significa que el nombre al que está determinado el ejemplar no se encontró en los catálogos de autoridades taxonómicas de la CONABIO o referencias bibliográficas especializadas con las que cuenta la CONABIO y que con la información proporcionada originalmente no es posible ubicarlo en algún Phylum o División.

Regla de sintaxis:

1. El dato se escribe con la primera letra en mayúscula.

Ejemplos:

divisionphylumcat	sistemaclasificaciondivisionphylumcat
Chlorophyta	Guiry & Guiry, 2013
Platyhelminthes	NO DISPONIBLE
Arthropoda	Zhang, 2013

Sistema de clasificación usado por la CONABIO para la revisión de la división o phylum.

Nombre del campo: sistemaclasificaciondivisionphylumcat

Descripción: Autor(es) y año de publicación del sistema de clasificación de la división o phylum.

Tipo de dato: Texto (255).

Dato obligatorio: No.

Reglas:

1. El valor "NO DISPONIBLE" significa que no se cuenta con la referencia del sistema de clasificación para la división o phylum.
2. El valor vacío (*nulo*) significa que el nombre al que está determinado el ejemplar no se encontró en los catálogos de autoridades taxonómicas de la CONABIO o referencias bibliográficas especializadas con las que cuenta la CONABIO y que con la información proporcionada originalmente no es posible ubicarlo en algún Phylum o División.

Reglas de sintaxis:

1. El autor se escribe utilizando mayúsculas y minúsculas según corresponda.



2. Se usa “ & ” entre espacios en blanco para concatenar al último autor.
3. El año se escribe en cuatro dígitos, precedido por una coma “ , ”.

Ejemplos:

sistemaclasificaciondivisionphylumcat	divisionphylumcat
NO DISPONIBLE	Platyhelminthes
Brusca & Brusca, 2003	Annelida
CABI Bioscience, CBS & Landcare Research, 2012	Basidiomycota
Margulis & Chapman, 2009	Craniata

Clase revisada por la CONABIO

Nombre del campo: clasecat

Descripción: Nombre de la clase en la que se ubica el ejemplar. La CONABIO realizó limpieza de la clase original en este campo, mediante la corrección de errores ortográficos y la estandarización a sistemas de clasificación reconocidos por la comunidad científica.

Tipo de dato: Texto (100).

Dato obligatorio: No.

Regla:

1. El valor vacío (*nulo*) significa que el nombre al que está determinado el ejemplar no se encontró en los catálogos de autoridades taxonómicas de la CONABIO o referencias bibliográficas especializadas con las que cuenta la CONABIO y que con la información proporcionada originalmente no es posible ubicarlo en alguna clase.

Regla de sintaxis:

1. El dato se escribe con la primera letra en mayúscula.

Ejemplos:

clasecat	sistemaclasificacionclasecat
Trematoda	NO DISPONIBLE
Insecta	Grimaldi & Engel, 2005
Agaricomycetes	CABI Bioscience, CBS & Landcare Research, 2012

Sistema de clasificación usado por la CONABIO para la revisión de la Clase.

Nombre del campo: sistemaclasificacionclasecat

Descripción: Autor(es) y año de publicación del sistema de clasificación que respalda el nombre de la clase.

Tipo de dato: Texto (255).

Dato obligatorio: No.

Reglas:

1. El valor “NO DISPONIBLE” significa que no se cuenta con la referencia del sistema de clasificación.
2. El valor vacío (*nulo*) significa que el nombre al que está determinado el ejemplar no se encontró en los catálogos de autoridades taxonómicas de la CONABIO o referencias bibliográficas especializadas con las que cuenta la CONABIO y que con la información proporcionada originalmente no es posible ubicarlo en alguna clase.



Reglas de sintaxis:

1. El autor se escribe utilizando mayúsculas y minúsculas según corresponda.
2. Se usa “ & ” entre espacios en blanco para concatenar al último autor.
3. El año se escribe en cuatro dígitos, precedido por una coma “,”.

Ejemplos:

sistemaclasificacionclasecat	clasecat
NO DISPONIBLE	Trematoda
Ahyong, Lowry, Alonso, Bamber, Boxshall, Castro, Gerken, Karaman, Goy, Jones, Meland, Rogers & Svavarsson, 2011	Malacostraca
Grimaldi & Engel, 2005	Insecta
Dunlop, 2010	Arachnida

Orden revisado por la CONABIO

Nombre del campo: ordencat

Descripción: Nombre científico del orden en el que se ubica el ejemplar. La CONABIO realizó limpieza del orden original en este campo, mediante la corrección de errores ortográficos y la estandarización a sistemas de clasificación reconocidos por la comunidad científica.

Tipo de dato: Texto (100).

Dato obligatorio: No.

Regla:

1. El valor vacío (*nulo*) significa que el nombre al que está determinado el ejemplar corresponde a un nivel superior de orden o no se encontró en los catálogos de autoridades taxonómicas de la CONABIO o referencias bibliográficas especializadas con las que cuenta la CONABIO.

Regla de sintaxis:

1. El dato se escribe con la primera letra en mayúscula.

Ejemplos:

ordencat	sistemaclasificacionordencat
Oribatida	Subías, Shtanchaeva & Arillo, 2012
Fabales	Cronquist, 1981
Rodentia	Wilson & Reeder, 2005

Sistema de clasificación usado por la CONABIO para la revisión del Orden.

Nombre del campo: sistemaclasificacionordencat

Descripción: Autor(es) y año de publicación del sistema de clasificación que respalda el nombre del orden.

Tipo de dato: Texto (255).

Dato obligatorio: No.

Reglas:

1. El valor “NO DISPONIBLE” significa que no se cuenta con la referencia del sistema de clasificación.



2. El valor vacío (*nulo*) significa que el nombre al que está determinado el ejemplar corresponde a un nivel superior de orden o no se encontró en los catálogos de autoridades taxonómicas de la CONABIO o referencias bibliográficas especializadas con las que cuenta la CONABIO.

Reglas de sintaxis:

1. El autor se escribe utilizando mayúsculas y minúsculas según corresponda.
2. Se usa “ & ” entre espacios en blanco para concatenar al último autor.
3. El año se escribe en cuatro dígitos, precedido por una coma “,”.

Ejemplos:

sistemaclasificacionordencat	ordencat
Garrity, Lilburn, Cole, Harrison, Euzéby & Tindall, 2007	Bacteroidales
Guiry & Guiry, 2011	Nostocales
NO DISPONIBLE	Monocotylidea

Suborden revisado por la CONABIO

Nombre del campo: subordencat

Descripción: Nombre científico del suborden en el que se ubica el ejemplar. La CONABIO realizó limpieza del suborden original en este campo, mediante la corrección de errores ortográficos y la estandarización a sistemas de clasificación reconocidos por la comunidad científica.

Tipo de dato: varchar (100).

Dato obligatorio: No.

Regla:

1. El valor vacío (*nulo*) significa que el nombre al que está determinado el ejemplar corresponde a un nivel superior de suborden o no se encontró en los catálogos de autoridades taxonómicas de la CONABIO o referencias bibliográficas especializadas con las que cuenta la CONABIO.

Regla de sintaxis:

1. El dato se escribe con la primera letra en mayúscula.

Ejemplos:

subordencat	sistemaclasificacionsubordencat
Brachycera	Woodley, Borkent & Wheeler, 2009
Discopoda	Skoglund, 2002
Sciuromorpha	Wilson & Reeder, 2011

Sistema de clasificación usado por la CONABIO para la revisión del Suborden.

Nombre del campo: sistemaclasificacionsubordencat

Descripción: Autor(es) y año de publicación del sistema de clasificación que respalda el nombre del suborden.

Tipo de dato: varchar (255).

Dato obligatorio: No.



Reglas:

1. El valor "NO DISPONIBLE" significa que no se cuenta con la referencia del sistema de clasificación.
2. El valor vacío (*nulo*) significa que el nombre al que está determinado el ejemplar corresponde a un nivel superior de suborden o no se encontró en los catálogos de autoridades taxonómicas de la CONABIO o referencias bibliográficas especializadas con las que cuenta la CONABIO.

Reglas de sintaxis:

1. El autor se escribe utilizando mayúsculas y minúsculas según corresponda.
2. Se usa " & " entre espacios en blanco para concatenar al último autor.
3. El año se escribe en cuatro dígitos, precedido por una coma ", .

Ejemplos:

sistemaclasificacionsubordencat	subordencat
Woodley, Borkent & Wheeler, 2009	Brachycera
Skoglund, 2002	Discopoda
Wilson & Reeder, 2011	Sciuromorpha

Familia revisada por la CONABIO

Nombre del campo: familiacat.

Descripción: Nombre científico de la familia en la que se ubica el ejemplar. La CONABIO realizó limpieza de la familia original en este campo, mediante la corrección de errores ortográficos y la estandarización a sistemas de clasificación reconocidos por la comunidad científica.

Tipo de dato: Texto (100).

Dato obligatorio: No.

Regla:

1. El valor vacío (*nulo*) significa que el nombre al que está determinado el ejemplar corresponde a un nivel superior de familia o no se encontró en los catálogos de autoridades taxonómicas de la CONABIO o referencias bibliográficas especializadas con las que cuenta la CONABIO y que con la información proporcionada originalmente no es posible ubicarlo en alguna familia.

Regla de sintaxis:

1. El dato se escribe con la primera letra en mayúscula.

Ejemplos:

familiacat	sistemaclasificacionfamiliacat
Bacteroidaceae	Garrity, Lilburn, Cole, Harrison, Euzéby & Tindall, 2007
Hystriochopsyllidae	NO DISPONIBLE
Entomobryidae	Janssens & Christiansen, 2011

Sistema de clasificación usado por la CONABIO para la revisión de la Familia.

Nombre del campo: sistemaclasificacionfamiliacat

Descripción: Autor(es) y año de publicación del sistema de clasificación que respalda el nombre de la familia.

Tipo de dato: Texto (255).



Dato obligatorio: No.

Reglas:

1. El valor “NO DISPONIBLE” significa que no se cuenta con la referencia del sistema de clasificación.
2. El valor vacío (*nulo*) significa que el nombre al que está determinado el ejemplar corresponde a un nivel superior de orden o no se encontró en los catálogos de autoridades taxonómicas de la CONABIO o referencias bibliográficas especializadas con las que cuenta la CONABIO y que con la información proporcionada originalmente no es posible ubicarlo en alguna familia.

Reglas de sintaxis:

1. El autor se escribe utilizando mayúsculas y minúsculas según corresponda.
2. Se usa “ & ” entre espacios en blanco para concatenar al último autor.
3. El año se escribe en cuatro dígitos, precedido por una coma “ , ”.

Ejemplos:

sistemaclasificacionfiliacat	filiacat
Guiry & Guiry, 2013	Corallinaceae
NO DISPONIBLE	Monocotylidae
Janssens & Christiansen, 2011	Entomobryidae

Estatus taxonómico de la familia revisado por la CONABIO

Nombre del campo: estatusfiliacat

Descripción: Indica el estatus taxonómico de la familia revisado por la CONABIO.

Tipo de dato: varchar (15).

Dato obligatorio: No.

Reglas:

1. El dominio de los valores permitidos está dado por:
 - a. válido
 - b. sinónimo
 - c. no resuelto
2. El valor “válido” significa que es el nombre aceptado, válido o actualmente en uso de la familia de acuerdo con el catálogo o listado de referencia.
3. El valor “sinónimo” hace referencia a un nombre de la misma categoría usado para indicar el mismo taxón.
4. El valor “no resuelto” significa que el estatus del nombre se encuentra en discusión entre los especialistas.
5. El valor vacío (*nulo*) significa que el nombre al que está determinado el ejemplar corresponde a un nivel superior de familia o no se encontró en los catálogos de autoridades taxonómicas de la CONABIO o referencias bibliográficas especializadas con las que cuenta la CONABIO y que con la información proporcionada originalmente no es posible ubicarlo en alguna familia.

Ejemplos:

estatusfiliacat	filiacat	sistemaclasificacionfiliacat
válido	Platystomatidae	Whittington, 2010
válido	Tonnidae	Bouchet & Rocroi, 2005
válido	Sciuridae	Wilson & Reeder, 2011



Subfamilia revisada por la CONABIO

Nombre del campo: subfamiliacat.

Descripción: Nombre científico de la subfamilia en la que se ubica el ejemplar. La CONABIO realizó limpieza de la subfamilia original en este campo, mediante la corrección de errores ortográficos y la estandarización a sistemas de clasificación reconocidos por la comunidad científica.

Tipo de dato: varchar (100).

Dato obligatorio: No.

Regla:

1. El valor vacío (*nulo*) significa que el nombre al que está determinado el ejemplar corresponde a un nivel superior de subfamilia o no se encontró en los catálogos de autoridades taxonómicas de la CONABIO o referencias bibliográficas especializadas con las que cuenta la CONABIO y que con la información proporcionada originalmente no es posible ubicarlo en alguna subfamilia.

Regla de sintaxis:

1. El dato se escribe con la primera letra en mayúscula.

Ejemplos:

subfamiliacat	sistemaclasificacionsubfamiliacat	estatussubfamiliacat
Asterioideae	Panero & Funk, 2002	aceptado
Malvoideae	Stevens, 2016	aceptado
Panicoideae	Valdés & Dávila, 1995	aceptado

Sistema de clasificación usado por la CONABIO para la revisión de la subfamilia.

Nombre del campo: sistemaclasificacionsubfamiliacat

Descripción: Autor(es) y año de publicación del sistema de clasificación que respalda el nombre de la subfamilia.

Tipo de dato: varchar (255).

Dato obligatorio: No.

Reglas:

1. El valor "NO DISPONIBLE" significa que no se cuenta con la referencia del sistema de clasificación.
2. El valor vacío (*nulo*) significa que el nombre al que está determinado el ejemplar corresponde a un nivel superior de subfamilia o no se encontró en los catálogos de autoridades taxonómicas de la CONABIO o referencias bibliográficas especializadas con las que cuenta la CONABIO y que con la información proporcionada originalmente no es posible ubicarlo en alguna subfamilia.

Reglas de sintaxis:

1. El autor se escribe utilizando mayúsculas y minúsculas según corresponda.
2. Se usa " & " entre espacios en blanco para concatenar al último autor.
3. El año se escribe en cuatro dígitos, precedido por una coma ",",.

Ejemplos:

sistemaclasificacionsubfamiliacat	subfamiliacat	estatussubfamiliacat
Panero & Funk, 2002	Asterioideae	aceptado



Stevens, 2016	Malvoideae	aceptado
Valdés & Dávila, 1995	Panicoideae	aceptado

Estatus taxonómico de la subfamilia revisado por la CONABIO

Nombre del campo: estatussubfamiliacat

Descripción: Indica el estatus taxonómico de la subfamilia revisado por la CONABIO.

Tipo de dato: varchar (15).

Dato obligatorio: No.

Reglas:

1. El dominio de los valores permitidos está dado por:
 - a. válido
 - b. sinónimo
 - c. no resuelto
2. El valor "válido" significa que es el nombre aceptado, válido o actualmente en uso de la subfamilia de acuerdo con el catálogo o listado de referencia.
3. El valor "sinónimo" hace referencia a un nombre de la misma categoría usado para indicar el mismo taxón.
4. El valor "no resuelto" significa que el estatus del nombre se encuentra en discusión entre los especialistas.
5. El valor vacío (nulo) significa que el nombre al que está determinado el ejemplar corresponde a un nivel superior de subfamilia o no se encontró en los catálogos de autoridades taxonómicas de la CONABIO o referencias bibliográficas especializadas con las que cuenta la CONABIO y que con la información proporcionada originalmente no es posible ubicarlo en alguna subfamilia.

Ejemplos:

estatussubfamiliacat	subfamiliacat	sistemaclasificacionsubfamiliacat
válido	Asteroideae	Panero & Funk, 2002
válido	Malvoideae	Stevens, 2016
válido	Panicoideae	Valdés & Dávila, 1995

Tribu revisada por la CONABIO

Nombre del campo: tribucat.

Descripción: Nombre científico de la tribu en la que se ubica el ejemplar. La CONABIO realizó limpieza de la tribu original en este campo, mediante la corrección de errores ortográficos y la estandarización a sistemas de clasificación reconocidos por la comunidad científica.

Tipo de dato: varchar (100).

Dato obligatorio: No.

Regla:

1. El valor vacío (*nulo*) significa que el nombre al que está determinado el ejemplar corresponde a un nivel superior de tribu o no se encontró en los catálogos de autoridades taxonómicas de la CONABIO o referencias bibliográficas especializadas con las que cuenta la CONABIO y que con la información proporcionada originalmente no es posible ubicarlo en alguna tribu.



Regla de sintaxis:

1. El dato se escribe con la primera letra en mayúscula.

Ejemplos:

tribucat	sistemaclasificaciontribucat	estatutribucat
Perityleae	Panero & Funk, 2002	aceptado
Malveae	Stevens, 2016	aceptado
Andropogoneae	Valdés & Dávila, 1995	aceptado

Sistema de clasificación usado por la CONABIO para la revisión de la tribu.

Nombre del campo: sistemaclasificaciontribucat

Descripción: Autor(es) y año de publicación del sistema de clasificación que respalda el nombre de la tribu.

Tipo de dato: varchar (255).

Dato obligatorio: No.

Reglas:

1. El valor "NO DISPONIBLE" significa que no se cuenta con la referencia del sistema de clasificación.
2. El valor vacío (*nulo*) significa que el nombre al que está determinado el ejemplar corresponde a un nivel superior de tribu o no se encontró en los catálogos de autoridades taxonómicas de la CONABIO o referencias bibliográficas especializadas con las que cuenta la CONABIO y que con la información proporcionada originalmente no es posible ubicarlo en alguna tribu.

Reglas de sintaxis:

1. El autor se escribe utilizando mayúsculas y minúsculas según corresponda.
2. Se usa " & " entre espacios en blanco para concatenar al último autor.
3. El año se escribe en cuatro dígitos, precedido por una coma ", ".

Ejemplos:

sistemaclasificaciontribucat	tribucat	estatutribucat
Panero & Funk, 2002	Perityleae	aceptado
Stevens, 2016	Malveae	aceptado
Valdés & Dávila, 1995	Andropogoneae	aceptado

Estatus taxonómico de la tribu revisado por la CONABIO

Nombre del campo: estatutribucat

Descripción: Indica el estatus taxonómico de la tribu revisado por la CONABIO.

Tipo de dato: varchar (15).

Dato obligatorio: No.

Reglas:

1. El dominio de los valores permitidos está dado por:
 - a. válido
 - b. sinónimo



- c. no resuelto
- El valor “válido” significa que es el nombre aceptado, válido o actualmente en uso de la tribu de acuerdo con el catálogo o listado de referencia.
 - El valor “sinónimo” hace referencia a un nombre de la misma categoría usado para indicar el mismo taxón.
 - El valor “no resuelto” significa que el estatus del nombre se encuentra en discusión entre los especialistas.
 - El valor vacío (nulo) significa que el nombre al que está determinado el ejemplar corresponde a un nivel superior de tribu o no se encontró en los catálogos de autoridades taxonómicas de la CONABIO o referencias bibliográficas especializadas con las que cuenta la CONABIO y que con la información proporcionada originalmente no es posible ubicarlo en alguna tribu.

Ejemplos:

estatutribucat	tribucat	sistemaclasificaciontribucat
válido	Perityleae	Panero & Funk, 2002
válido	Malveae	Stevens, 2016
válido	Andropogoneae	Valdés & Dávila, 1995

Género revisado por la CONABIO

Nombre del campo: generocat

Descripción: Nombre del género en el que se ubica el ejemplar. La CONABIO realizó limpieza del género original en este campo, mediante la corrección de errores ortográficos y la estandarización a sistemas de clasificación reconocidos por la comunidad científica.

Tipo de dato: Texto (100).

Dato obligatorio: No.

Regla:

- El valor vacío (*nulo*) significa que el nombre al que está determinado el ejemplar corresponde a un nivel superior de género o no se encontró en los catálogos de autoridades taxonómicas de la CONABIO o referencias bibliográficas especializadas con las que cuenta la CONABIO y que con la información proporcionada originalmente no es posible ubicarlo en algún género.

Regla de sintaxis:

- El dato se escribe con la primera letra en mayúscula.

Ejemplos:

generocat	sistemaclasificaciongenerocat
Vibrio	Euzéby, 1997
Lithophyllum	Ortega, Godínez & Garduño, 2001
Prosthenhystera	NO DISPONIBLE

Referencia usada por la CONABIO para la revisión del Género.

Nombre del campo: sistemaclasificaciongenerocat

Descripción: Autor(es) y año de publicación de la referencia que respalda el nombre del género.

Tipo de dato: Texto (255).

Dato obligatorio: No.

Reglas:

- El valor “NO DISPONIBLE” significa que no se cuenta con la referencia.



2. El valor vacío (*nulo*) significa que el nombre al que está determinado el ejemplar corresponde a un nivel superior de género o no se encontró en los catálogos de autoridades taxonómicas de la CONABIO o referencias bibliográficas especializadas con las que cuenta la CONABIO y que con la información proporcionada originalmente no es posible ubicarlo en algún género.

Reglas de sintaxis:

1. El autor se escribe utilizando mayúsculas y minúsculas según corresponda.
2. Se usa “ & ” entre espacios en blanco para concatenar al último autor.
3. El año se escribe en cuatro dígitos, precedido por una coma “ , ”.

Ejemplos:

sistemaclasificaciongenerocat	generocat
Euzéby, 1997	Vibrio
Ortega, Godínez & Garduño, 2001	Lithophyllum
NO DISPONIBLE	Prosthenhystera

Autoridad y año del género revisado por la CONABIO

Nombre del campo: autoraniogenerocat

Descripción: Autor(es) y año de la descripción original del nombre científico del género revisado por la CONABIO.

Tipo de dato: Texto (200).

Dato obligatorio: No.

Reglas:

1. El valor “NO DISPONIBLE” significa que no se cuenta con el autor y año de descripción del género.
2. El valor vacío (*nulo*) significa que el nombre al que está determinado el ejemplar corresponde a un nivel superior de género o no se encontró en los catálogos de autoridades taxonómicas de la CONABIO o referencias bibliográficas especializadas con las que cuenta la CONABIO y que con la información proporcionada originalmente no es posible ubicarlo en algún género.

Reglas de sintaxis:

1. El autor se escribe utilizando mayúsculas y minúsculas según corresponda.
2. Se utiliza “ & ” entre espacios en blanco para concatenar al último autor.
3. El año se escribe en cuatro dígitos, precedido por una coma “ , ”.
4. Para plantas, hongos y algas cada nombre de autor está abreviado de acuerdo con el estándar International Plant Names Index (www.ipni.org) indicado en el capítulo VI. citación, sección 1. citas de autor, recomendación 46A, Nota 1 del Código Internacional de Nomenclatura para algas, hongos y plantas (2012).
5. Para grupos zoológicos la forma de citar el autor o autores es de acuerdo con la recomendación enunciada en el artículo 51 del CINZ (2000).

Ejemplos:

autoraniogenerocat	generocat	sistemaclasificaciongenerocat
Pacini, 1854	Vibrio	Euzéby, 1997
NO DISPONIBLE	NO DISPONIBLE	NO DISPONIBLE
Traub & Haddow, 1983	Baculomeris	Acosta, 2008
Baker	Anomiopsyllus	Acosta, 2008



Estatus taxonómico del género revisado por la CONABIO

Nombre del campo: estatusgenerocat

Descripción: Indica el estatus taxonómico del género revisado por la CONABIO.

Tipo de dato: Texto (15).

Dato obligatorio: No.

Reglas:

1. El dominio de los valores permitidos está dado por:
 - a. válido
 - b. sinónimo
 - c. no resuelto
2. El valor "válido" significa que es el nombre aceptado, válido o actualmente en uso del género de acuerdo con el catálogo o listado de referencia.
3. El valor "sinónimo" hace referencia a un nombre de la misma categoría usado para indicar el mismo taxón.
4. El valor "no resuelto" significa que el estatus del nombre se encuentra en discusión entre los especialistas.
5. El valor vacío (nulo) significa que el nombre al que está determinado el ejemplar corresponde a un nivel superior de género o no se encontró en los catálogos de autoridades taxonómicas de la CONABIO o referencias bibliográficas especializadas con las que cuenta la CONABIO y que con la información proporcionada originalmente no es posible ubicarlo en algún género.

Ejemplos:

estatusgenerocat	generocat	sistemaclasificaciongenerocat	autoraniogenerocat
válido	Vibrio	Euzéby, 1997	Pacini, 1854
sinónimo	Apocreadium	NO DISPONIBLE	Manter, 1937
no resuelto	Virgularia	Missouri Botanical Garden, 2014	Ruiz & Pav., 1794

Subgénero revisado por la CONABIO

Nombre del campo: subgenerocat

Descripción: Nombre del subgénero en el que se ubica el ejemplar. La CONABIO realizó limpieza del subgénero original en este campo, mediante la corrección de errores ortográficos y la estandarización a sistemas de clasificación reconocidos por la comunidad científica.

Tipo de dato: Texto (100).

Dato obligatorio: No.

Regla:

1. El valor vacío (*nulo*) significa que el nombre al que está determinado el ejemplar corresponde a un nivel superior de subgénero, no se encontró en los catálogos de autoridades taxonómicas de la CONABIO o referencias bibliográficas especializadas con las que cuenta la CONABIO o bien, el sistema de clasificación taxonómica usado para revisar el taxón no considera subgéneros.

Regla de sintaxis:



1. El dato se escribe con la primera letra en mayúscula.

Ejemplos:

subgenerocat	sistemaclasificacionsubgenerocat
Vulcanella	Van Soest, Boury-Esnault, Janussen & Hooper, 2005
Amphioplus	WoRMS Editorial Board, 2013
Lamellobates	Subías, Shtanchaeva & Arillo, 2012

Referencia usada por la CONABIO para la revisión de la Subgénero.

Nombre del campo: sistemaclasificacionsubgenerocat

Descripción: Autor(es) y año de publicación de la referencia que respalda el nombre del subgénero.

Tipo de dato: Texto (255).

Dato obligatorio: No.

Reglas:

1. El valor "NO DISPONIBLE" significa que no se cuenta con la referencia.
2. El valor vacío (*nulo*) significa que el nombre al que está determinado el ejemplar corresponde a un nivel superior de subgénero, no se encontró en los catálogos de autoridades taxonómicas de la CONABIO o referencias bibliográficas especializadas con las que cuenta la CONABIO o bien, el sistema de clasificación taxonómica usado para revisar el taxón no considera subgéneros.

Reglas de sintaxis:

1. El valor se captura utilizando mayúsculas y minúsculas según corresponda.
2. Se utiliza " & " entre espacios en blanco para concatenar al último autor.
3. El año se escribe en cuatro dígitos, precedido por una coma ", ".

Ejemplos:

sistemaclasificacionsubgenerocat	subgenerocat
WoRMS Editorial Board, 2013	Amphioplus
	Microciona
NO DISPONIBLE	Cystipus
Subías, Shtanchaeva & Arillo, 2012	Lamellobates

Autoridad y año del subgénero revisado por la CONABIO

Nombre del campo: autoraniosubgenerocat

Descripción: Autor(es) y año de la descripción del subgénero revisado por la CONABIO.

Tipo de dato: Texto (200).

Dato obligatorio: No.

Reglas:



1. El valor vacío (*nulo*) significa que el nombre al que está determinado el ejemplar corresponde a un nivel superior de subgénero, no se encontró en los catálogos de autoridades taxonómicas de la CONABIO o referencias bibliográficas especializadas con las que cuenta la CONABIO o bien, el sistema de clasificación taxonómica usado para revisar el género no contiene subgéneros.
2. El valor “NO DISPONIBLE” significa que se no se cuenta con el autor y año de la descripción del subgénero.

Reglas de sintaxis:

1. El valor se captura utilizando mayúsculas y minúsculas según corresponda.
2. Se utiliza “ & ” entre espacios en blanco para concatenar al último autor.
3. El año se escribe en cuatro dígitos, precedido por una coma “ , ”.
4. Para plantas, hongos y algas cada nombre de autor está abreviado de acuerdo con el estándar International Plant Names Index (www.ipni.org) indicado en el capítulo VI. citación, sección 1. citas de autor, recomendación 46A, Nota 1 del Código Internacional de Nomenclatura para algas, hongos y plantas (2012).
5. Para grupos zoológicos la forma de citar el autor o autores es de acuerdo con la recomendación enunciada en el artículo 51 del CINZ (2000).

Ejemplos:

autor años subgenero cat	subgenero cat
White, 1847	Mithraculus
Heller, 1869	Palaemonetes
NO DISPONIBLE	Halichondria

Estatus del subgénero revisado por la CONABIO

Nombre del campo: estatussubgenerocat

Descripción: Indica el estatus taxonómico del subgénero.

Tipo de dato: Texto (15).

Dato obligatorio: No.

Reglas:

1. El dominio de los valores permitidos está dado por el catálogo:
 - a. válido
 - b. sinónimo
 - c. no resuelto
2. El valor “válido” significa que es el nombre aceptado o actualmente en uso del subgénero de acuerdo con el catálogo o listado de referencia.
3. El valor “sinónimo” hace referencia a un nombre de la misma categoría usado para indicar el mismo taxón.
4. El valor “no resuelto” significa que el estatus del nombre se encuentra en discusión entre los especialistas.
5. El valor vacío (*nulo*) significa que el nombre al que está determinado el ejemplar corresponde a un nivel superior de subgénero, no se encontró en los catálogos de autoridades taxonómicas de la CONABIO o referencias bibliográficas especializadas con las que cuenta la CONABIO o bien, el sistema de clasificación taxonómica usado para revisar el taxón no considera subgéneros.

Ejemplos:



estatussubgenerocat	subgenerocat	autoranosubgenerocat
válido	Mithraculus	White, 1847
sinónimo	Palaemonetes	Heller, 1869
No resuelto	Uzita	NO DISPONIBLE

Epíteto específico revisado por la CONABIO

Nombre del campo: epitetoespecificocat

Descripción: Nombre del epíteto específico con el que se identificó del ejemplar. La CONABIO realizó limpieza del epíteto específico original en este campo, mediante la corrección de errores ortográficos y la estandarización con fuentes de información reconocidas por la comunidad científica.

Tipo de dato: Texto (100).

Dato obligatorio: No.

Regla:

1. El valor vacío (*nulo*) significa que el nombre al que está determinado el ejemplar corresponde a un nivel superior de especie o que no se encontró en los catálogos de autoridades taxonómicas de la CONABIO o referencias bibliográficas especializadas con las que cuenta la CONABIO y que con la información proporcionada originalmente no es posible ubicarlo en alguna especie.

Regla de sintaxis:

1. El valor se captura en minúsculas.

Ejemplos:

epitetoespecificocat	generocat	subgenerocat
Hispidum	Solanum	Leptostemomum
Adenocarpa	Brickellia	
	Crataegus	
Guazumifolia	Helicteres	

Nota:

Las especies indicadas con sp. o sp. nov., fueron validadas por la CONABIO hasta género o subgénero (campos generocat y subgenerocat).

Catálogo de autoridad, diccionario o listado de referencia para la especie

Nombre del campo: catdiccespeciecat

Descripción: Autor(es) y año de publicación del catálogo de autoridad, listado o referencia del nombre de la especie.

Tipo de dato: Texto (255).

Dato obligatorio: No.

Reglas:

1. El valor "NO DISPONIBLE" significa que no se cuenta con la referencia del catálogo de autoridad o listado.
2. El valor vacío (*nulo*) significa que el nombre al que está determinado el ejemplar corresponde a un nivel superior de especie o que no se encontró en los catálogos de autoridades taxonómicas de la CONABIO o referencias bibliográficas especializadas



con las que cuenta la CONABIO y que con la información proporcionada originalmente no es posible ubicarlo en alguna especie.

Reglas de sintaxis:

1. El valor se captura utilizando mayúsculas y minúsculas según corresponda.
2. Se utiliza “ & ” entre espacios en blanco para concatenar al último autor.
3. El año se escribe en cuatro dígitos, precedido por una coma “ , ”.

Ejemplos:

catdiccespeciecat	epiteto especificocat
González-González, 2002	imitans
Pedroche, Silva, L.E. Aguilar-Rosas, Dreckmann & R. Aguilar-Rosas, 2008	indica
Ortega, Godínez & Garduño, 2001	microscopica
NO DISPONIBLE	princeps

Autoridad y año de la especie revisados por la CONABIO

Nombre del campo: autoranioespeciecat

Descripción: Autor(es) y año de la descripción de la especie.

Tipo de dato: Texto (200).

Dato obligatorio: No.

Reglas:

1. El valor “NO DISPONIBLE” significa que se no se cuenta con el autor y año de la descripción de la especie.
2. El valor vacío (*nulo*) significa que el nombre al que está determinado el ejemplar corresponde a un nivel superior de especie o que no se encontró en los catálogos de autoridades taxonómicas de la CONABIO o referencias bibliográficas especializadas con las que cuenta la CONABIO y que con la información proporcionada originalmente no es posible ubicarlo en alguna especie.

Reglas de sintaxis:

1. El valor se captura utilizando mayúsculas y minúsculas según corresponda.
2. Se utiliza “ & ” entre espacios en blanco para concatenar al último autor.
3. El año se escribe en cuatro dígitos, precedido por una coma “ , ”.
4. Para plantas, hongos y algas cada nombre de autor está abreviado de acuerdo con el estándar de International Plant Names Index (www.ipni.org) indicado en el capítulo VI. citación, sección 1. citas de autor, recomendación 46A, Nota 1 del Código Internacional de Nomenclatura para algas, hongos y plantas (2012).
5. Para grupos zoológicos la forma de citar el autor o autores es de acuerdo con la recomendación enunciada en el artículo 51 del CINZ (2000).

Ejemplos:

Autoranio Especiecat	epíteto especificocat	catdicc especiecat
(J.V. Lamour.) C. Agardh, 1822	filicina	Ortega, Godínez & Garduño, 2001
(Bory) E.Y. Dawson, Acleto & Foldvik, 1964	lemaniformis	Ortega, Godínez & Garduño, 2001
Koppe, 1924	tenuis	Díaz-Pardo, 2002



Estatus taxonómico de la especie revisado por la CONABIO

Nombre del campo: estatusespeciecat

Descripción: Indica el estatus taxonómico de la especie.

Tipo de dato: Texto (50).

Dato obligatorio: No.

Regla:

1. El dominio de los valores permitidos está dado por:
 - a. válido
 - b. sinónimo
 - c. no resuelto
2. El valor "válido" significa que es el nombre aceptado, válido o actualmente en uso de la especie de acuerdo con el catálogo o listado de referencia.
3. El valor "sinónimo" hace referencia a un nombre de la misma categoría usado para indicar el mismo taxón.
4. El valor "no resuelto" significa que el estatus del nombre se encuentra en discusión entre los especialistas.
5. El valor vacío (*nulo*) significa que el nombre al que está determinado el ejemplar corresponde a un nivel superior de especie o no se encontró en los catálogos de autoridades taxonómicas de la CONABIO o referencias bibliográficas especializadas con las que cuenta la CONABIO y que con la información proporcionada originalmente no es posible ubicarlo en alguna especie.

Ejemplos:

estatusespeciecat	epiteto especifico cat	autoranoioespeciecat
Válido	filicina	(J.V. Lamour.) C. Agardh, 1822
Sinónimo	pennatula	J. Agardh, 1847
no resuelto	heterophylla	Lapeyr., 1813

Categoría de la infraespecie revisada por la CONABIO

Nombre del campo: categoriainfraespeciecat

Descripción: Nombre de la categoría taxonómica de la infraespecie.

Tipo de dato: Texto (20).

Dato obligatorio: No.

Regla:

1. El dominio de los valores permitidos está dado por:
 - a. subespecie
 - b. variedad
 - c. forma
 - d. estirpe
 - e. raza



- El valor vacío (*nulo*) significa que el nombre al que está determinado el ejemplar corresponde a un nivel superior de infraespecie o no se encontró en los catálogos de autoridades taxonómicas de la CONABIO o referencias bibliográficas especializadas con las que cuenta la CONABIO y que con la información proporcionada originalmente no es posible ubicarlo en alguna infraespecie.

Ejemplos:

categoriainfraespeciecat	epitetoinfraespecificocat
forma	tenella
variedad	peninsularis
subespecie	maritima

Epíteto infraespecífico revisado por la CONABIO

Nombre del campo: epitetoinfraespecificocat

Descripción: Nombre del epíteto infraespecífico del ejemplar. La CONABIO realizó limpieza del epíteto infraespecífico original en este campo, mediante la corrección de errores ortográficos y la estandarización por la CONABIO con fuentes de información reconocidas por la comunidad científica.

Tipo de dato: Texto (100).

Dato obligatorio: No.

Regla:

- El valor vacío (*nulo*) significa que el nombre al que está determinado el ejemplar corresponde a un nivel superior de infraespecie o no se encontró en los catálogos de autoridades taxonómicas de la CONABIO o referencias bibliográficas especializadas con las que cuenta la CONABIO y que con la información proporcionada originalmente no es posible ubicarlo como un epíteto infraespecífico.

Regla de sintaxis:

- El valor se captura en minúsculas.

Ejemplos:

epitetoinfraespecificocat	categoriainfraespeciecat
tenella	Forma
longiseta	Forma
peninsularis	variedad
praecox	subespecie

Catálogo de autoridad, diccionario o listado de referencia para la infraespecie

Nombre del campo: catdiccinfraespeciecat

Descripción: Autor(es) y año de publicación del catálogo de autoridad, listado o referencia del nombre de la infraespecie.

Tipo de dato: Texto (255).

Dato obligatorio: No.

Reglas:



1. El valor “NO DISPONIBLE” significa que no se cuenta con la referencia del catálogo de autoridad o listado. .
2. El valor vacío (*nulo*) significa que el nombre al que está determinado el ejemplar corresponde a un nivel superior de infraespecie o que no se encontró en los catálogos de autoridades taxonómicas de la CONABIO o referencias bibliográficas especializadas con las que cuenta la CONABIO y que con la información proporcionada originalmente no es posible ubicarlo en alguna infraespecie.

Reglas de sintaxis:

1. El valor se captura utilizando mayúsculas y minúsculas según corresponda.
2. Se utiliza “ & ” entre espacios en blanco para concatenar al último autor.
3. El año se escribe en cuatro dígitos, precedido por una coma “ , ”.

Ejemplos:

catdiccinfraespeciecat	categoria infraespeciecat	epíteto infraespecificocat
Ortega, Godínez & Garduño, 2001	forma	tenella
NO DISPONIBLE		coenia
Missouri Botanical Garden, 2014	subespecie	maritima

Autoridad y año de la infraespecie revisados por la CONABIO

Nombre del campo: autoranioinfraespeciecat

Descripción: Autor(es) y año de la descripción del nombre infraespecífico.

Tipo de dato: Texto (200).

Dato obligatorio: No.

Reglas:

1. El valor “NO DISPONIBLE” significa que no se cuenta con autor y año de descripción de la infraespecie.
2. El valor vacío (*nulo*) significa que el nombre al que está determinado el ejemplar corresponde a un nivel superior de infraespecie o que no se encontró en los catálogos de autoridades taxonómicas de la CONABIO o referencias bibliográficas especializadas con las que cuenta la CONABIO y que con la información proporcionada originalmente no es posible ubicarlo en alguna infraespecie.

Reglas de sintaxis:

1. El valor se captura utilizando mayúsculas y minúsculas según corresponda.
2. Se utiliza “ & ” entre espacios en blanco para concatenar al último autor.
3. El año se escribe en cuatro dígitos, precedido por una coma “ , ”.
4. Para plantas, hongos y algas cada nombre de autor está abreviado de acuerdo con el estándar de International Plant Names Index (www.ipni.org) indicado en el capítulo VI. citación, sección 1. citas de autor, recomendación 46A, Nota 1 del Código Internacional de Nomenclatura para algas, hongos y plantas (2012).
5. Para grupos zoológicos la forma de citar el autor o autores es de acuerdo con la recomendación enunciada en el artículo 51 del CINZ (2000).

Ejemplos:



autoranio infraespeciecat	categoría infraespeciecat	epíteto infraespecificocat
(C. Agardh) Wynne, 1985	forma	tenella
E.Y. Dawson, 1950	Variedad	peninsularis
NO DISPONIBLE	Variedad	hircus
(Cleve) Grunow, 1881	Forma	alata

Estatus del nombre de la infraespecie revisado por la CONABIO

Nombre del campo: estatusinfraespeciecat

Descripción: Indica el estatus taxonómico del nombre infraespecífico (válido, sinónimo, etc.).

Tipo de dato: Texto (45).

Dato obligatorio: No.

Reglas:

1. El dominio de los valores permitidos está dado por: válido, sinónimo y no resuelto.
 - a. válido
 - b. sinónimo
 - c. no resuelto
2. El valor “válido” significa que es el nombre aceptado, válido o actualmente en uso del nombre infraespecífico de acuerdo con el catálogo o listado de referencia.
3. El valor “sinónimo” hace referencia a un nombre de la misma categoría usado para indicar el mismo taxón.
4. El valor “no resuelto” significa que el estatus del nombre se encuentra en discusión entre los especialistas.
5. El valor vacío (nulo) significa que el nombre al que está determinado el ejemplar corresponde a un nivel superior de infraespecie o no se encontró en los catálogos de autoridades taxonómicas de la CONABIO o referencias bibliográficas especializadas con las que cuenta la CONABIO y que con la información proporcionada originalmente no es posible ubicarlo en alguna infraespecie.

Ejemplos:

estatus infraespeciecat	categoría infraespeciecat	epíteto infraespecificocat
Válido	variedad	ochraceus
Sinónimo	variedad	hircus
no resuelto	variedad	leptophylla

Fuente de información para la validación

Nombre del campo: fuentecat

Descripción: Referencia completa de la fuente o clave de la base de datos del catálogo de autoridad con la que se validó el taxón.

Tipo de dato: Texto (255).

Dato obligatorio: No.

Ejemplos:



Fuentecat

Roskov et al.(Eds.) 2014. Species 2000 & ITIS Catalogue of Life. Digital resource at www.catalogueoflife.org/col. Species 2000: Naturalis, Leiden, the Netherlands.

The Plant List, 2013. Version 1.1. Published on the Internet; <http://www.theplantlist.org/> (accessed 1st January)

WoRMS Editorial Board (2014). World Register of Marine Species. Available from <http://www.marinespecies.org> at VLIZ. Accessed 2014-06-16

Hassler, M. 2014. Synonymic Checklists of the Vascular Plants of the World, <http://worldplants.webarchiv.kit.edu/>

PECESB500915

PLANTB500315

Última fecha de actualización

Nombre del campo: ultimafechaactualizacion

Descripción: Fecha de última modificación de los datos.

Tipo de dato: Fecha/Hora.

Dato obligatorio: No.

Regla de Información:

1. Esta fecha se actualiza en cada registro que tenga cambios relevantes (que cambien el sentido de la información).

Regla de Sintaxis:

1. Se muestra con el formato dd/mm/aaaa.

Ejemplos:

ultimafechaactualizacion	idejemplar
23/11/2015	fe69a0589dc9edbc0fc46c13077186b2
23/08/2016	abbbc739da2d5af166e5337919b4f25a

Versión

Nombre del campo: version

Descripción: Versión que corresponde a las decisiones de los procesos de revisión aplicados a los datos en la CONABIO, así como, la información de referencia (mapas, catálogos, etc.) que se utiliza para realizar dicha revisión al integrar al SNIB. Las decisiones que afectan la limpieza, completación y validación de los datos, se describen en el documento de Versión del SNIB que se publica en el sitio snib.mx.

Tipo de dato: Texto (20).

Dato obligatorio: No.

Regla de sintaxis:

1. Se muestra con el formato aaaa-mm.

Ejemplos:

version	ultimafechaactualizacion
2015-12	23/11/2015
2015-12	23/08/2016



Tabla ConabioTaxonomiaValidacion

La tabla contiene la información taxonómica validada por la CONABIO.

Algunas bases de datos no tienen en su estructura esta tabla debido a que la información no se sometió a todos los procesos de validación de la CONABIO. Para mayor información consultar el documento de versión del SNIB en el sitio snib.mx.

Diagrama de Relaciones:

En el siguiente diagrama se muestran la tabla DatosTaxonomiaCat y las relaciones con otras tablas del modelo; únicamente se incluyen los campos que son llaves primarias y llaves foráneas.



Campos de la tabla ConabioTaxonomiaValidacion.

Nombre de campo	Restricción	Tipo de Dato (Longitud)	Nulos	Descripción
<u>IdNombre</u>	Llave foránea	Número (Entero largo)	No	Identificador del nombre.
<u>reinocatvalido</u>	No	Texto (100)	Sí	Reino válido CONABIO.
<u>sistemaclasificacionreinocatvalido</u>	No	Texto (255)	Sí	Sistema de clasificación usado por la CONABIO para la revisión del Reino válido.
<u>divisionphylumcatvalido</u>	No	Texto (100)	Sí	División o phylum válido CONABIO
<u>sistemaclasificaciondivisionphylumcatvalido</u>	No	Texto (255)	Sí	Sistema de clasificación usado por la CONABIO para la revisión de la División o Phylum válido.
<u>clasecatvalido</u>	No	Texto (100)	Sí	Clase válida CONABIO.
<u>sistemaclasificacionclasecatvalido</u>	No	Texto (255)	Sí	Sistema de clasificación usado por la CONABIO para la revisión de la Clase válida.
<u>ordencatvalido</u>	No	Texto (100)	Sí	Orden válido CONABIO.
<u>sistemaclasificacionordencatvalido</u>	No	Texto (255)	Sí	Sistema de clasificación usado por la CONABIO para la revisión del Orden válido.
<u>subordencatvalido</u>	No	Texto (255)	Sí	Suborden revisado por la CONABIO
<u>sistemaclasificacionsubordencatvalido</u>	No	Texto (255)	Sí	Sistema de clasificación usado por la CONABIO para la revisión del Suborden
<u>familiacatvalido</u>	No	Texto (100)	Sí	Familia válida CONABIO.
<u>sistemaclasificacionfamiliacatvalido</u>	No	Texto (255)	Sí	Sistema de clasificación usado por la CONABIO para la revisión de la



				Familia válida.
<u>estatusfiliacatvalido</u>	No	Texto (15)	Sí	Estatus taxonómico de la familia revisado por la CONABIO
<u>subfiliacatvalido</u>	No	Texto (100)	Sí	Subfamilia revisada por la CONABIO
<u>sistemaclasificacionsubfiliacatvalido</u>	No	Texto (255)	Sí	Sistema de clasificación usado por la CONABIO para la revisión de la Subfamilia
<u>estatussubfiliacatvalido</u>	No	Texto (15)	Sí	Estatus taxonómico de la subfamilia revisado por la CONABIO
<u>tribucacatvalido</u>	No	Texto (100)	Sí	Tribu revisada por la CONABIO
<u>sistemaclasificaciontribucacatvalido</u>	No	Texto (255)	Sí	Sistema de clasificación usado por la CONABIO para la revisión de la Tribu
<u>estatustribucacatvalido</u>	No	Texto (15)	Sí	Estatus taxonómico de la tribu revisado por la CONABIO
<u>generocatvalido</u>	No	Texto (100)	Sí	Género válido CONABIO.
<u>sistemaclasificaciongenerocatvalido</u>	No	Texto (255)	Sí	Sistema de clasificación usado por la CONABIO para la revisión del Género válido.
<u>autoraniogenerocatvalido</u>	No	Texto (200)	Sí	Autoridad y año del Género válido CONABIO.
<u>estatusgenerocatvalido</u>	No	Texto (15)	Sí	Estatus taxonómico del género válido.
<u>subgenerocatvalido</u>	No	Texto (100)	Sí	Subgénero válido CONABIO.
<u>autoranosubgenerocatvalido</u>	No	Texto (200)	Sí	Autoridad y año del Sub género válido CONABIO.
<u>estatussubgenerocatvalido</u>	No	Texto (15)	Sí	Estatus taxonómico del subgénero válido CONABIO.
<u>sistemaclasificacionsubgenerocatvalido</u>	No	Texto (255)	Sí	Sistema de clasificación del Subgénero válido CONABIO.
<u>epiteto especificocatvalido</u>	No	Texto (100)	Sí	Epíteto específico válido CONABIO.
<u>catdiccespeciecatvalido</u>	No	Texto (255)	Sí	Catálogo de autoridad, diccionario o listado de referencia para la especie válida CONABIO.
<u>autoranioespeciecatvalido</u>	No	Texto (200)	Sí	Autoridad y año de la especie válida CONABIO.
<u>estatusespeciecatvalido</u>	No	Texto (50)	Sí	Estatus taxonómico de la especie válida CONABIO.
<u>categoriainfraespeciecatvalido</u>	No	Texto (20)	Sí	Categoría de la Infraespecie válida CONABIO.
<u>epiteto infraespecificocatvalido</u>	No	Texto (100)	Sí	Epíteto infraespecífico válido CONABIO.
<u>catdiccinfraespeciecatvalido</u>	No	Texto (255)	Sí	Catálogo de autoridad, diccionario o listado de referencia para la infraespecie válida.
<u>autoranioinfraespeciecatvalido</u>	No	Texto (200)	Sí	Autoridad y año de la Infraespecie válida CONABIO.



<u>estatusinfraespeciecatvalido</u>	No	Texto (45)	Sí	Estatus taxonómico del epíteto infra específico válido CONABIO.
<u>fuentecatvalido</u>	No	Texto (255)	Sí	Fuente de revisión de los taxones válidos.
<u>ultimafechaactualizacion</u>	No	Fecha/Hora	Sí	Última fecha de actualización.
<u>version</u>	No	Texto (20)	Sí	Versión.

Descripción detallada de los campos.

Identificador del nombre

Nombre del campo: idnombre

Descripción: Identificador único del nombre. Llave foránea a la tabla Nombre.

Tipo de dato: Número (Entero largo).

Dato obligatorio: Sí.

Ejemplos:

idnombre	llavnombre
663	ecba0e103e52f14095cd961c61cf7050
67	cf0b67e49241c1997cd9cc524504a205
100	309a690da126f122e30b0641046968ce
2219	a3736ae735fcff655b914bd362f33bdf

Reino válido CONABIO

Nombre del campo: reinocatvalido

Descripción: Nombre del Reino en el que se ubica el nombre válido del taxón correspondiente al ejemplar y que está reconocido en los catálogos de autoridades taxonómicas de la CONABIO o en otras referencias especializadas.

Tipo de dato: Texto (100).

Dato obligatorio: No.

Regla:

1. El valor vacío (*nulo*) significa que el nombre al que está determinado el ejemplar no se encontró en ningún catálogo o fuente de información o que el estatus es *no resuelto*.

Regla de sintaxis:

1. El dato se escribe con la primera letra en mayúscula.

Ejemplos:

reinocatvalido	sistemaclasificacionreinocatvalido
Protocista	Margulis & Chapman, 2009
Animalia	Margulis & Chapman, 2009
Plantae	Margulis & Chapman, 2009



Sistema de clasificación usado por la CONABIO para la revisión del Reino válido

Nombre del campo: sistemaclasificacionreinocatvalido

Descripción: Autor(es) y año de publicación del sistema de clasificación que respalda el nombre del Reino correspondiente al taxón válido.

Tipo de dato: Texto (255).

Dato obligatorio: No.

Reglas:

1. El valor "NO DISPONIBLE" significa que no se cuenta con la referencia del sistema de clasificación.
2. El valor vacío (*nulo*) significa que el nombre al que está determinado el ejemplar no se encontró en ningún catálogo o fuente de información o que el estatus del taxón es *no resuelto*.

Reglas de sintaxis:

1. El valor se captura utilizando mayúsculas y minúsculas según corresponda.
2. Se utiliza "&" entre espacios en blanco para concatenar al último autor.
3. El año se escribe en cuatro dígitos, precedido por una coma ",",.

Ejemplos:

sistemaclasificacionreinocatvalido	reinocatvalido
Margulis & Chapman, 2009	Protoctista
Margulis & Chapman, 2009	Animalia
Margulis & Chapman, 2009	Fungi

División o phylum válido CONABIO

Nombre del campo: divisionphylumcatvalido

Descripción: Nombre de la división o el phylum en el que se ubica el nombre válido del taxón correspondiente al ejemplar y que está reconocido en los catálogos de autoridades taxonómicas de la CONABIO o en otras referencias especializadas.

Tipo de dato: Texto (100).

Dato obligatorio: No.

Regla:

1. El valor vacío (*nulo*) significa que el nombre al que está determinado el ejemplar no se encontró en ningún catálogo o fuente de información o que el estatus del taxón es *no resuelto*.

Regla de sintaxis:

1. El dato se escribe con la primera letra en mayúscula.

Ejemplos:

divisionphylumcatvalido	sistemaclasificaciondivisionphylumcatvalido
Rhodophyta	Guiry & Guiry, 2013



Platyhelminthes	NO DISPONIBLE
Annelida	Brusca & Brusca, 2003
Porifera	Hooper & Van Soest, 2002

Sistema de clasificación usado por la CONABIO para la revisión de la División o Phylum válido

Nombre del campo: sistemaclasificaciondivisionphylumcatvalido

Descripción: Autor(es) y año de publicación del sistema de clasificación que respalda el nombre del phylum o división del taxón válido.

Tipo de dato: Texto (255).

Dato obligatorio: No.

Reglas:

1. El valor "NO DISPONIBLE" significa que no se cuenta con la referencia del sistema de clasificación.
2. El valor vacío (*nulo*) significa que el nombre al que está determinado el ejemplar no se encontró en ningún catálogo o fuente de información o que el estatus es *no resuelto*.

Reglas de sintaxis:

1. El valor se captura en su forma abreviada utilizando mayúsculas y minúsculas según corresponda.
2. Se utiliza " & " entre espacios en blanco para concatenar al último autor.
3. El año se escribe en cuatro dígitos, precedido por una coma ", ".

Ejemplos:

sistemaclasificaciondivisionphylumcatvalido	divisionphylumcatvalido
NO DISPONIBLE	Platyhelminthes
Brusca & Brusca, 2003	Annelida
Cronquist, 1981	Magnoliophyta

Clase válida CONABIO

Nombre del campo: clasecatvalido

Descripción: Nombre de la clase en la que se ubica el nombre válido del taxón correspondiente al ejemplar y que está reconocido en los catálogos de autoridades taxonómicas de la CONABIO o en otras referencias especializadas.

Tipo de dato: Texto (100).

Dato obligatorio: No.

Regla:

1. El valor vacío (*nulo*) significa que el nombre al que está determinado el ejemplar no se encontró en ningún catálogo o fuente de información o que su estatus es *no resuelto*.

Regla de sintaxis:

1. El dato se escribe con la primera letra en mayúscula.

Ejemplos:



clasecatvalido	sistemaclasificacionclasecatvalido
Florideophyceae	Guiry & Guiry, 2013
Monogenea	NO DISPONIBLE
Malacostraca	Ahyong, Lowry, Alonso, Bamber, Boxshall, Castro, Gerken, Karaman, Goy, Jones, Meland, Rogers & Svavarsson, 2011
Reptilia	Flores-Villela, 1993

Sistema de clasificación usado por la CONABIO para la revisión de la Clase válida

Nombre del campo: sistemaclasificacionclasecatvalido

Descripción: Autor(es) y año de publicación del sistema de clasificación que respalda el nombre de la clase del taxón válido.

Tipo de dato: Texto (255).

Dato obligatorio: No.

Reglas:

1. El valor "NO DISPONIBLE" significa que no se cuenta con la referencia del sistema de clasificación.
2. El valor vacío (*nulo*) significa que el nombre al que está determinado el ejemplar no se encontró en ningún catálogo o fuente de información o que su estatus es *no resuelto*.

Reglas de sintaxis:

1. El valor se captura utilizando mayúsculas y minúsculas según corresponda.
2. Se utiliza "&" entre espacios en blanco para concatenar al último autor.
3. El año se escribe en cuatro dígitos, precedido por una coma ",", ".".

Ejemplos:

sistemaclasificacionclasecatvalido	clasecatvalido
Guiry & Guiry, 2014	Bacillariophyceae
NO DISPONIBLE	Trematoda
Smith, 1984	Holothuroidea

Orden válido CONABIO

Nombre del campo: ordencatvalido

Descripción: Nombre del orden en el que se ubica el nombre válido del taxón correspondiente al ejemplar y que está reconocido en los catálogos de autoridades taxonómicas de la CONABIO o en otras referencias especializadas.

Tipo de dato: Texto (100).

Dato obligatorio: No.

Regla:

1. El valor vacío (*nulo*) significa que el nombre al que está determinado el ejemplar corresponde a un nivel superior de orden, no se encontró en algún catálogo o fuente de información o que el estatus es *no resuelto*.

Regla de sintaxis:



1. El dato se escribe con la primera letra en mayúscula.

Ejemplos:

ordencatvalido	sistemaclasificacionordencatvalido
Ceramiales	Guiry & Guiry, 2013
Plagiorchiida	NO DISPONIBLE
Squamata	Flores-Villela, 1993

Sistema de clasificación usado por la CONABIO para la revisión del Orden válido

Nombre del campo: sistemaclasificacionordencatvalido

Descripción: Autor(es) y año de publicación del sistema de clasificación que respalda el nombre del orden del taxón válido.

Tipo de dato: Texto (255).

Dato obligatorio: No.

Reglas:

1. El valor "NO DISPONIBLE" significa que no se cuenta con la referencia del sistema de clasificación.
2. El valor vacío (*nulo*) significa que el nombre al que está determinado el ejemplar corresponde a un nivel superior de orden, no se encontró en algún catálogo o fuente de información o que el estatus es *no resuelto*.

Reglas de sintaxis:

1. El valor se captura utilizando mayúsculas y minúsculas según corresponda.
2. Se utiliza "&" entre espacios en blanco para concatenar al último autor.
3. El año se escribe en cuatro dígitos, precedido por una coma ",", ".".

Ejemplos:

sistemaclasificacionordencatvalido	ordencatvalido
Guiry & Guiry, 2011	Nostocales
NO DISPONIBLE	Echinorhynchida
Vaught, 1989	Stylommatophora

Suborden revisado por la CONABIO

Nombre del campo: subordencatvalido

Descripción: Nombre científico del suborden del taxón válido en el que se ubica el ejemplar. La CONABIO realizó limpieza del suborden original en este campo, mediante la corrección de errores ortográficos y la estandarización a sistemas de clasificación reconocidos por la comunidad científica.

Tipo de dato: Texto (255).

Dato obligatorio: No.

Regla:



1. El valor vacío (*nulo*) significa que el nombre al que está determinado el ejemplar corresponde a un nivel superior de suborden o no se encontró en los catálogos de autoridades taxonómicas de la CONABIO o referencias bibliográficas especializadas con las que cuenta la CONABIO.

Regla de sintaxis:

1. El dato se escribe con la primera letra en mayúscula.

Ejemplos:

subordencatvalido	sistemaclasificacionsubordencatvalido
Brachycera	Woodley, Borkent & Wheeler, 2009
Discopoda	Skoglund, 2002
Sciuromorpha	Wilson & Reeder, 2011

Sistema de clasificación usado por la CONABIO para la revisión del Suborden.

Nombre del campo: sistemaclasificacionsubordencatvalido

Descripción: Autor(es) y año de publicación del sistema de clasificación que respalda el nombre del suborden.

Tipo de dato: Texto (255).

Dato obligatorio: No.

Reglas:

1. El valor "NO DISPONIBLE" significa que no se cuenta con la referencia del sistema de clasificación.
2. El valor vacío (*nulo*) significa que el nombre al que está determinado el ejemplar corresponde a un nivel superior de suborden o no se encontró en los catálogos de autoridades taxonómicas de la CONABIO o referencias bibliográficas especializadas con las que cuenta la CONABIO.

Reglas de sintaxis:

1. El autor se escribe utilizando mayúsculas y minúsculas según corresponda.
2. Se usa " & " entre espacios en blanco para concatenar al último autor.
3. El año se escribe en cuatro dígitos, precedido por una coma ",",.

Ejemplos:

sistemaclasificacionsubordencatvalido	subordencatvalido
Woodley, Borkent & Wheeler, 2009	Brachycera
Skoglund, 2002	Discopoda
Wilson & Reeder, 2011	Sciuromorpha

Familia válida CONABIO

Nombre del campo: familiacatvalido

Descripción: Nombre de la familia en la que se ubica el nombre válido del taxón correspondiente al ejemplar y que está reconocida en los catálogos de autoridades taxonómicas de la CONABIO o en otras referencias especializadas

Tipo de dato: Texto (100).

Dato obligatorio: No.

Regla:



1. El valor vacío (*nulo*) significa que el nombre al que está determinado el ejemplar corresponde a un nivel superior de familia, no se encontró en algún catálogo o fuente de información o que su estatus es *no resuelto*.

Regla de sintaxis:

1. El dato se escribe con la primera letra en mayúscula.

Ejemplos:

familiacatvalido	sistemaclasificacionfamiliacatvalido
Piscicolidae	Sawyer, 1986
Pyragraphoridae	NO DISPONIBLE
Leguminosae	Lewis, Schrire, Mackinder & Lock, 2005

Sistema de clasificación usado por la CONABIO para la revisión de la Familia válida

Nombre del campo: sistemaclasificacionfamiliacatvalido

Descripción: Autor(es) y año de publicación del sistema de clasificación que respalda el nombre de la familia del taxón válido.

Tipo de dato: Texto (255).

Dato obligatorio: No.

Reglas:

1. El valor "NO DISPONIBLE" significa que no se cuenta con la referencia del sistema de clasificación.
2. El valor vacío (*nulo*) significa que el nombre al que está determinado el ejemplar corresponde a un nivel superior de familia, no se encontró en algún catálogo o fuente de información o que su estatus es *no resuelto*.

Reglas de sintaxis:

1. El valor se captura utilizando mayúsculas y minúsculas según corresponda.
2. Se utiliza " & " entre espacios en blanco para concatenar al último autor.
3. El año se escribe en cuatro dígitos, precedido por una coma ", ".

Ejemplos:

sistemaclasificacionfamiliacatvalido	familiacatvalido
Guiry & Guiry, 2011	Nostocaceae
NO DISPONIBLE	Rhadinorhynchidae
Bouchet & Rocroi, 2005	Nassariidae

Estatus taxonómico de la familia revisado por la CONABIO

Nombre del campo: estatusfamiliacatvalido

Descripción: Indica el estatus taxonómico de la familia revisado por la CONABIO.

Tipo de dato: varchar (15).

Dato obligatorio: No.



Reglas:

1. El dominio de los valores permitidos está dado por:
 - a. válido
 - b. sinónimo
 - c. no resuelto
2. El valor “válido” significa que es el nombre aceptado, válido o actualmente en uso de la familia de acuerdo con el catálogo o listado de referencia.
3. El valor “sinónimo” hace referencia a un nombre de la misma categoría usado para indicar el mismo taxón.
4. El valor “no resuelto” significa que el estatus del nombre se encuentra en discusión entre los especialistas.
5. El valor vacío (nulo) significa que el nombre al que está determinado el ejemplar corresponde a un nivel superior de familia o no se encontró en los catálogos de autoridades taxonómicas de la CONABIO o referencias bibliográficas especializadas con las que cuenta la CONABIO y que con la información proporcionada originalmente no es posible ubicarlo en alguna familia.

Ejemplos:

estatusfiliacatvalido	filiacatvalido	sistemaclasificacionfiliacatvalido
válido	Phyllostomidae	Wilson & Reeder, 2011
válido	Platystomatidae	Whittington, 2010
válido	Poaceae	APG IV, 2016

Subfamilia revisada por la CONABIO

Nombre del campo: subfiliacatvalido

Descripción: Nombre científico de la subfamilia del taxón válido en el que se ubica el ejemplar. La CONABIO realizó limpieza de la subfamilia original en este campo, mediante la corrección de errores ortográficos y la estandarización a sistemas de clasificación reconocidos por la comunidad científica.

Tipo de dato: varchar (100).

Dato obligatorio: No.

Regla:

1. El valor vacío (*nulo*) significa que el nombre al que está determinado el ejemplar corresponde a un nivel superior de subfamilia o no se encontró en los catálogos de autoridades taxonómicas de la CONABIO o referencias bibliográficas especializadas con las que cuenta la CONABIO y que con la información proporcionada originalmente no es posible ubicarlo en alguna subfamilia.

Regla de sintaxis:

1. El dato se escribe con la primera letra en mayúscula.

Ejemplos:

subfiliacatvalido	sistemaclasificacionsubfiliacatvalido	estatussubfiliacatvalido
Desmodontinae	Wilson & Reeder, 2005	válido
Platystomatinae	Whittington, 2010	válido
Chloridoideae	Valdés & Dávila, 1995	válido

Sistema de clasificación usado por la CONABIO para la revisión de la Subfamilia.

Nombre del campo: sistemaclasificacionsubfiliacatvalido



Descripción: Autor(es) y año de publicación del sistema de clasificación que respalda el nombre de la subfamilia.

Tipo de dato: Texto (255).

Dato obligatorio: No.

Reglas:

1. El valor "NO DISPONIBLE" significa que no se cuenta con la referencia del sistema de clasificación.
2. El valor vacío (*nulo*) significa que el nombre al que está determinado el ejemplar corresponde a un nivel superior de la subfamilia o no se encontró en los catálogos de autoridades taxonómicas de la CONABIO o referencias bibliográficas especializadas con las que cuenta la CONABIO y que con la información proporcionada originalmente no es posible ubicarlo en alguna subfamilia.

Reglas de sintaxis:

1. El autor se escribe utilizando mayúsculas y minúsculas según corresponda.
2. Se usa " & " entre espacios en blanco para concatenar al último autor.
3. El año se escribe en cuatro dígitos, precedido por una coma ",",.

Ejemplos:

sistemaclasificacionsubfiliacatvalido	subfiliacatvalido	estatussubfiliacatvalido
Wilson & Reeder, 2005	Desmodontinae	válido
Whittington, 2010	Platystomatinae	válido
Valdés & Dávila, 1995	Chloridoideae	válido

Estatus taxonómico de la subfamilia revisado por la CONABIO

Nombre del campo: estatussubfiliacatvalido

Descripción: Indica el estatus taxonómico de la subfamilia revisado por la CONABIO.

Tipo de dato: varchar (15).

Dato obligatorio: No.

Reglas:

1. El dominio de los valores permitidos está dado por:
 - a. válido
 - b. sinónimo
 - c. no resuelto
2. El valor "válido" significa que es el nombre aceptado, válido o actualmente en uso de la subfamilia de acuerdo con el catálogo o listado de referencia.
3. El valor "sinónimo" hace referencia a un nombre de la misma categoría usado para indicar el mismo taxón.
4. El valor "no resuelto" significa que el estatus del nombre se encuentra en discusión entre los especialistas.
5. El valor vacío (*nulo*) significa que el nombre al que está determinado el ejemplar corresponde a un nivel superior de la subfamilia o no se encontró en los catálogos de autoridades taxonómicas de la CONABIO o referencias bibliográficas especializadas con las que cuenta la CONABIO y que con la información proporcionada originalmente no es posible ubicarlo en alguna subfamilia.

Ejemplos:

estatussubfiliacatvalido	subfiliacatvalido	sistemaclasificacionsubfiliacatvalido
válido	Desmodontinae	Wilson & Reeder, 2005
válido	Platystomatinae	Whittington, 2010



válido	Chloridoideae	Valdés & Dávila, 1995
--------	---------------	-----------------------

Tribu revisada por la CONABIO

Nombre del campo: tribucatvalido.

Descripción: Nombre científico de la tribu del taxón válido en el que se ubica el ejemplar. La CONABIO realizó limpieza de la tribu original en este campo, mediante la corrección de errores ortográficos y la estandarización a sistemas de clasificación reconocidos por la comunidad científica.

Tipo de dato: varchar (100).

Dato obligatorio: No.

Regla:

1. El valor vacío (*nulo*) significa que el nombre al que está determinado el ejemplar corresponde a un nivel superior de tribu o no se encontró en los catálogos de autoridades taxonómicas de la CONABIO o referencias bibliográficas especializadas con las que cuenta la CONABIO y que con la información proporcionada originalmente no es posible ubicarlo en alguna tribu.

Regla de sintaxis:

1. El dato se escribe con la primera letra en mayúscula.

Ejemplos:

tribucatvalido	sistemaclasificaciontribucatvalido	estatustribucatvalido
Osmiini	Michener, 2007	válido
Cynodonteae	Valdés & Dávila, 1995	válido
Passifloreae	Stevens, 2016	válido

Sistema de clasificación usado por la CONABIO para la revisión de la Tribu.

Nombre del campo: sistemaclasificaciontribucatvalido

Descripción: Autor(es) y año de publicación del sistema de clasificación que respalda el nombre de la tribu.

Tipo de dato: Texto (255).

Dato obligatorio: No.

Reglas:

1. El valor "NO DISPONIBLE" significa que no se cuenta con la referencia del sistema de clasificación.
2. El valor vacío (*nulo*) significa que el nombre al que está determinado el ejemplar corresponde a un nivel superior de tribu o no se encontró en los catálogos de autoridades taxonómicas de la CONABIO o referencias bibliográficas especializadas con las que cuenta la CONABIO y que con la información proporcionada originalmente no es posible ubicarlo en alguna tribu.

Reglas de sintaxis:

1. El autor se escribe utilizando mayúsculas y minúsculas según corresponda.
2. Se usa "&" entre espacios en blanco para concatenar al último autor.
3. El año se escribe en cuatro dígitos, precedido por una coma ",", .

Ejemplos:

sistemaclasificaciontribucatvalido	tribucatvalido	estatustribucatvalido
------------------------------------	----------------	-----------------------



Michener, 2007	Osmiini	válido
Valdés & Dávila, 1995	Cynodonteae	válido
Stevens, 2016	Passifloreae	válido

Estatus taxonómico de la tribu revisado por la CONABIO

Nombre del campo: estatustribucavalido

Descripción: Indica el estatus taxonómico de la tribu revisado por la CONABIO.

Tipo de dato: varchar (15).

Dato obligatorio: No.

Reglas:

1. El dominio de los valores permitidos está dado por:
 - a. válido
 - b. sinónimo
 - c. no resuelto
2. El valor "válido" significa que es el nombre aceptado, válido o actualmente en uso de la tribu de acuerdo con el catálogo o listado de referencia.
3. El valor "sinónimo" hace referencia a un nombre de la misma categoría usado para indicar el mismo taxón.
4. El valor "no resuelto" significa que el estatus del nombre se encuentra en discusión entre los especialistas.
5. El valor vacío (nulo) significa que el nombre al que está determinado el ejemplar corresponde a un nivel superior de tribu o no se encontró en los catálogos de autoridades taxonómicas de la CONABIO o referencias bibliográficas especializadas con las que cuenta la CONABIO y que con la información proporcionada originalmente no es posible ubicarlo en alguna tribu.

Ejemplos:

estatustribucavalido	tribucavalido	sistemaclasificaciontribucavalido
válido	Osmiini	Michener, 2007
válido	Cynodonteae	Valdés & Dávila, 1995
válido	Passifloreae	Stevens, 2016

Género válido CONABIO

Nombre del campo: generocatvalido

Descripción: Nombre del género en el que se ubica el nombre válido del taxón correspondiente al ejemplar y que está reconocido en los catálogos de autoridades taxonómicas de la CONABIO o en otras referencias especializadas.

Tipo de dato: Texto (100).

Dato obligatorio: No.

Regla:

1. El valor vacío (*nulo*) significa que el nombre al que está determinado el ejemplar corresponde a un nivel superior de género, no se encontró en algún catálogo o fuente de información o que su estatus es *no resuelto*.

Regla de sintaxis:

1. El dato se escribe con la primera letra en mayúscula.



Ejemplos:

generocatvalido	sistemaclasificaciongenerocatvalido
Chaetomorpha	Guiry & Guiry, 2011
Gorgorhynchoides	NO DISPONIBLE
Vicia	Lewis, Schrire, Mackinder & Lock, 2005

Referencia usada por la CONABIO para la revisión del Género válido

Nombre del campo: sistemaclasificaciongenerocatvalido

Descripción: Autor(es) y año de publicación de la referencia que respalda el nombre del género del taxón válido.

Tipo de dato: Texto (255).

Dato obligatorio: No.

Reglas:

1. El valor "NO DISPONIBLE" significa que no se cuenta con la referencia del catálogo de autoridad, listado o diccionario.
2. El valor vacío (*nulo*) significa que el nombre al que está determinado el ejemplar corresponde a un nivel superior de género, no se encontró en algún catálogo o fuente de información o que su estatus es *no resuelto*.

Reglas de sintaxis:

1. El valor se captura utilizando mayúsculas y minúsculas según corresponda.
2. Se utiliza " & " entre espacios en blanco para concatenar al último autor.
3. El año se escribe en cuatro dígitos, precedido por una coma ", ".

Ejemplos:

sistemaclasificaciongenerocatvalido	generocatvalido
Ortega, Godínez & Garduño, 2001	Gelidiella
NO DISPONIBLE	Lobatostoma
WoRMS Editorial Board, 2013	Taliepus

Autoridad y año del género válido CONABIO

Nombre del campo: autoraniogenerocatvalido

Descripción: Autor(es) y año de la descripción del género válido.

Tipo de dato: Texto (200).

Dato obligatorio: No.

Reglas:

1. El valor "NO DISPONIBLE" significa que se no se cuenta con el autor y año de la descripción del género.
2. El valor vacío (*nulo*) significa que el nombre al que está determinado el ejemplar corresponde a un nivel superior de género, no se encontró en algún catálogo o fuente de información o que su estatus es *no resuelto*.



Reglas de sintaxis:

1. El valor se captura utilizando mayúsculas y minúsculas según corresponda.
2. Se utiliza “ & ” entre espacios en blanco para concatenar al último autor.
3. El año se escribe en cuatro dígitos, precedido por una coma “ , ”.
4. Para plantas, hongos y algas cada nombre de autor está abreviado de acuerdo con el estándar de International Plant Names Index (www.ipni.org) indicado en el capítulo VI. citación, sección 1. citas de autor, recomendación 46A, Nota 1 del Código Internacional de Nomenclatura para algas, hongos y plantas (2012).
5. Para grupos zoológicos la forma de citar el autor o autores es de acuerdo con la recomendación enunciada en el artículo 51 del CINZ (2000).

Ejemplos:

autoraniogenerocatvalido	generocatvalido	sistemaclasificaciongenerocatvalido
Kütz., 1845	Chaetomorpha	Guiry & Guiry, 2011
NO DISPONIBLE	Crassicutis	NO DISPONIBLE
L., 1753	Vicia	Lewis, Schrire, Mackinder & Lock, 2005

Estatus taxonómico del género válido

Nombre del campo: estatusgenerocatvalido

Descripción: Indica el estatus taxonómico del género válido.

Tipo de dato: Texto (15).

Dato obligatorio: No.

Reglas:

1. El valor “válido” significa que es el nombre aceptado o actualmente en uso, del género de acuerdo con el catálogo o listado de referencia.
2. El valor vacío (*nulo*) significa que el nombre al que está determinado el ejemplar corresponde a un nivel superior de género válido, hace referencia a un nombre de la misma categoría usado para indicar el mismo taxón o no se encontró en algún catálogo o fuente de información.

Ejemplos:

Estatusgenerocatvalido	generocat	sistemaclasificaciongenerocat	autoraniogenerocat
válido	Vibrio	Euzéby, 1997	Pacini, 1854
válido	Apocreadium	NO DISPONIBLE	Manter, 1937
válido	Catostomus	Nelson, 2006	Lesueur, 1817
válido	Virgularia	Missouri Botanical Garden, 2014	Ruiz & Pav., 1794

Subgénero válido CONABIO

Nombre del campo: subgenerocatvalido

Descripción: Subgénero en el que se ubica el nombre válido del taxón correspondiente al ejemplar y que está reconocido en los catálogos de autoridades taxonómicas de la CONABIO o en otras referencias especializadas.



Tipo de dato: Texto (100).

Dato obligatorio: No.

Regla:

1. El valor vacío (*nulo*) significa que el nombre al que está determinado el ejemplar corresponde a un nivel superior de subgénero, no se encontró en algún catálogo o fuente de información, su estatus es *no resuelto* o en la clasificación taxonómica el género no contiene subgéneros.

Regla de sintaxis:

1. El dato se escribe con la primera letra en mayúscula.

Ejemplos:

subgenerocatvalido	autoranosubgenerocatvalido
Platylambrus	Stimpson, 1871
Theelothuria	Deichmann, 1958
Uzita	NO DISPONIBLE

Autoridad y año del subgénero válido

Nombre del campo: autoranosubgenerocatvalido

Descripción: Autor(es) y año de descripción del subgénero válido.

Tipo de dato: Texto (200).

Dato obligatorio: No.

Reglas:

1. El valor "NO DISPONIBLE" significa que se no se cuenta con el autor y año de la descripción del subgénero.
2. El valor vacío (*nulo*) significa que el nombre al que está determinado el ejemplar corresponde a un nivel superior de subgénero, no se encontró en algún catálogo o fuente de información, el estatus es *no resuelto* o en la clasificación taxonómica el género no contiene subgéneros.

Reglas de sintaxis:

1. El autor se escribe utilizando mayúsculas y minúsculas según corresponda.
2. Se utiliza " & " entre espacios en blanco para concatenar al último autor.
3. El año se escribe en cuatro dígitos, precedido por una coma ", ".
4. Para plantas, hongos y algas cada nombre de autor está abreviado de acuerdo con el estándar International Plant Names Index (www.ipni.org) indicado en el capítulo VI. citación, sección 1. citas de autor, recomendación 46A, Nota 1 del Código Internacional de Nomenclatura para algas, hongos y plantas (2012) o bien.
5. Para grupos zoológicos la forma de citar el autor o autores es de acuerdo con la recomendación enunciada en el artículo 51 del CINZ (2000).

Ejemplos:

autoranosubgenerocatvalido	subgenerocatvalido
Stimpson, 1871	Platylambrus



Deichmann, 1958	Theelothuria
NO DISPONIBLE	Uzita

Estatus taxonómico del subgénero válido CONABIO

Nombre del campo: estatussubgenerocatvalido

Descripción: Indica el estatus taxonómico del subgénero válido.

Tipo de dato: Texto (15).

Dato obligatorio: No.

Reglas:

1. El valor “válido” significa que es el nombre aceptado o actualmente en uso del subgénero de acuerdo con el catálogo o listado de referencia.
2. El valor vacío (*nulo*) significa que el nombre al que está determinado el ejemplar corresponde a un nivel superior de subgénero válido, no se encontró en algún catálogo o fuente de información o el estatus es *no resuelto*.

Ejemplos:

Estatussubgenerocatvalido	generocatvalido	subgenerocatvalido	sistemaclasificacionsubgenerocatvalido	autoranosubgenerocatvalido
válido	Solanum	Bassovia	Nee, 1999	(Aubl.) Bitter, 1920
válido	Physalis	Rydbergis	Martínez, 1999	Miers, 1849
válido	Quercus	Quercus	Nixon, 1993	Née, 1801
	Virgularia	Virgularia	Missouri Botanical Garden, 2014	Ruiz & Pav., 1794

Referencia del Subgénero válido CONABIO

Nombre del campo: sistemaclasificacionsubgenerocatvalido

Descripción: Autor(es) y año de publicación de la referencia que respalda el nombre del subgénero válido.

Tipo de dato: Texto (255).

Dato obligatorio: No.

Reglas:

1. El valor vacío (*nulo*) significa que el nombre al que está determinado el ejemplar corresponde a un nivel superior de subgénero, no se encontró en algún catálogo o fuente de información, su estatus es *no resuelto* o en la clasificación taxonómica el género no contiene subgéneros.
2. El valor “NO DISPONIBLE” significa que no se cuenta con la referencia del catálogo de autoridad, listado o diccionario.

Reglas de sintaxis:

1. El valor se captura utilizando mayúsculas y minúsculas según corresponda.
2. Se utiliza “ & ” entre espacios en blanco para concatenar al último autor.
3. El año se escribe en cuatro dígitos, precedido por una coma “ , ”.

Ejemplos:



subgenerocatvalido	sistemaclasificacionsubgenerocatvalido
Amphioplus	WoRMS Editorial Board, 2013
Microciona	
Lamellobates	Subías, Shtanchaeva & Arillo, 2012
Uzita	NO DISPONIBLE

Epíteto específico válido CONABIO

Nombre del campo: epitetoespecificocatvalido

Descripción: Epíteto específico del nombre válido reconocido en los catálogos de autoridades taxonómicas de la CONABIO o en otras referencias especializadas.

Tipo de dato: Texto (100).

Dato obligatorio: No.

Regla:

1. El valor vacío (*nulo*) significa que el nombre al que está determinado el ejemplar corresponde a un nivel superior de especie, no se encontró en algún catálogo o fuente de información o que su estatus es *no resuelto*.

Regla de sintaxis:

1. El valor se captura en minúsculas.

Ejemplos:

epitetoespecificocatvalido	catdiccespeciecatvalido
commutata	Díaz-Pardo, 2002
bullocki	WoRMS Editorial Board, 2014
ludoviciana	Téllez-Valdés, 2009

Catálogo de autoridad, diccionario o listado de referencia para la especie válida CONABIO

Nombre del campo: catdiccespeciecatvalido

Descripción: Autor(es) y año de publicación del catálogo de autoridad, listado o referencia que respalda el nombre válido de la especie.

Tipo de dato: Texto (255).

Dato obligatorio: No.

Reglas:

1. El valor vacío (*nulo*) significa que el nombre al que está determinado el ejemplar corresponde a un nivel superior de especie, no se encontró en algún catálogo o fuente de información o que su estatus es *no resuelto*.
2. El valor "NO DISPONIBLE" significa que no se cuenta con la referencia del catálogo de autoridad, listado o diccionario.

Reglas de sintaxis:

1. El valor se captura utilizando mayúsculas y minúsculas según corresponda.



2. Se utiliza “ & ” entre espacios en blanco para concatenar al último autor.
3. El año se escribe en cuatro dígitos, precedido por una coma “ , ”.

Ejemplos:

Catdiccespeciecatvalido	epiteto especifico catvalido
WoRMS Editorial Board, 2013	corallina
NO DISPONIBLE	minimus
Acosta, 2008	felis
Paterson, 1985	adpersus

Autoridad y año de la especie válida CONABIO

Nombre del campo: autoranioespeciecatvalido

Descripción: Autor(es) y año de la descripción del epíteto específico considerado como válido.

Tipo de dato: Texto (200).

Dato obligatorio: No.

Reglas:

1. El valor “NO DISPONIBLE” significa que se no se cuenta con el autor y año de la descripción de la especie.
2. El valor vacío (*nulo*) significa que el nombre al que está determinado el ejemplar corresponde a un nivel superior de especie, no se encontró en algún catálogo o fuente de información o que su estatus es *no resuelto*.

Reglas de sintaxis:

1. El valor se captura utilizando mayúsculas y minúsculas según corresponda.
2. Se utiliza “ & ” entre espacios en blanco para concatenar al último autor.
3. El año se escribe en cuatro dígitos, precedido por una coma “ , ”.
4. Para plantas, hongos y algas cada nombre de autor está abreviado de acuerdo con el estándar de International Plant Names Index (www.ipni.org) indicado en el capítulo VI. citación, sección 1. citas de autor, recomendación 46A, Nota 1 del Código Internacional de Nomenclatura para algas, hongos y plantas (2012).
5. Para grupos zoológicos la forma de citar el autor o autores es de acuerdo con la recomendación enunciada en el artículo 51 del CINZ (2000).

Ejemplos:

autoranioespeciecatvalido	epiteto especifico catvalido
(C. Agardh) Ambronn, 1880	secunda
NO DISPONIBLE	imitans
Cable & Mafarachisi, 1970	bullocki

Estatus taxonómico de la especie válida CONABIO

Nombre del campo: estatusespeciecatvalido

Descripción: Indica el estatus taxonómico de la especie válida.



Tipo de dato: Texto (50).

Dato obligatorio: No.

Reglas:

1. El valor “válido” significa que es el nombre aceptado o actualmente en uso de la especie de acuerdo con el catálogo o listado de referencia.
2. El valor vacío (*nulo*) significa que el nombre al que está determinado el ejemplar corresponde a un nivel superior o no se encontró en algún catálogo o fuente de información o que el estatus es *no resuelto*.

Ejemplos:

estatusespeciecatvalido	epiteto especifico catvalido	catdiccespeciecatvalido	autoranoiespeciecatvalido
válido	boisduvalii	Roskov et al., 2013	Doubleday, 1849
	vesta	NO DISPONIBLE	(Edwards, 1869)
válido	Catostomus	Nelson, 2006	Lesueur, 1817
válido	triaspis	Uetz, 2015	(Cope, 1866)

Categoría de la Infraespecie válida CONABIO

Nombre del campo: categoriainfraespeciecatvalido

Descripción: Categoría infraespecífica (subespecie, variedad, forma, raza) del nombre válido reconocido en los catálogos de autoridades taxonómicas de la CONABIO o en otras referencias especializadas.

Tipo de dato: Texto (20).

Dato obligatorio: No.

Regla:

1. El valor vacío (*nulo*) significa que el nombre al que está determinado el ejemplar corresponde a un nivel superior de infraespecie, no se encontró en algún catálogo o fuente de información o que su estatus es *no resuelto*.

Regla de sintaxis:

1. El valor se captura en minúsculas.

Ejemplos:

categoriainfraespeciecatvalido	epiteto infraespecifico catvalido
forma	tenella
variedad	peninsularis
subespecie	barrerai

Epíteto infraespecífico válido CONABIO

Nombre del campo: epiteto infraespecifico catvalido

Descripción: Epíteto infraespecífico del nombre válido reconocido en los catálogos de autoridades taxonómicas de la CONABIO.

Tipo de dato: Texto (100).

Dato obligatorio: No.



Regla:

1. El valor vacío (*nulo*) significa que el nombre al que está determinado el ejemplar corresponde a un nivel superior de infraespecie, no se encontró en algún catálogo o fuente de información o que su estatus es *no resuelto*.

Regla de sintaxis:

1. El valor se captura en minúsculas.

Ejemplos:

epitetoinfraespecificocatvalido	categoriainfraespeciecatvalido
crenata	subespecie
longissima	forma
pungens	variedad

Catálogo de autoridad, diccionario o listado de referencia para la infraespecie válida

Nombre del campo: catdiccinfraespeciecatvalido

Descripción: Autor(es) y año de publicación del catálogo de autoridad, listado o referencia del nombre de la infraespecie (subespecie, variedad, forma, raza) válida.

Tipo de dato: Texto (255).

Dato obligatorio: No.

Reglas:

1. El valor "NO DISPONIBLE" significa que no se cuenta con la referencia del catálogo de autoridad o listado.
2. El valor vacío (*nulo*) significa que el nombre al que está determinado el ejemplar corresponde a un nivel superior de infraespecie, no se encontró en algún catálogo o fuente de información o que el estatus es *no resuelto*.

Reglas de sintaxis:

1. El valor se captura en su forma abreviada utilizando mayúsculas y minúsculas según corresponda.
2. Se utiliza " & " entre espacios en blanco para concatenar al último autor.
3. El año se escribe en cuatro dígitos, precedido por una coma ", ".

Ejemplos:

catdiccepitetoinfraespecificocatvalido	epitetoinfraespecificocatvalido
Pedroche, Silva, L.E. Aguilar-Rosas, Dreckmann & R. Aguilar-Rosas, 2005	minor
Komárek, 2005	sequana
NO DISPONIBLE	musica

Autoridad y año de la Infraespecie válida CONABIO

Nombre del campo: autoranioinfraespeciecatvalido

Descripción: Autor(es) y año de la descripción del nombre infraespecífico válido en catálogos.



Tipo de dato: Texto (200).

Dato obligatorio: No.

Reglas:

1. El valor "NO DISPONIBLE" significa que se no se cuenta con el autor y año de la descripción de la infraespecie válida.
2. El valor vacío (*nulo*) significa que el nombre al que está determinado el ejemplar corresponde a un nivel superior de infraespecie, no se encontró en algún catálogo o fuente de información o que su estatus es *no resuelto*.

Reglas de sintaxis:

1. El valor se captura utilizando mayúsculas y minúsculas según corresponda.
2. Se utiliza " & " entre espacios en blanco para concatenar al último autor.
3. El año se escribe en cuatro dígitos, precedido por una coma ", ".
4. Para plantas, hongos y algas cada nombre de autor está abreviado de acuerdo con el estándar de International Plant Names Index (www.ipni.org) indicado en el capítulo VI. citación, sección 1. citas de autor, recomendación 46A, Nota 1 del Código Internacional de Nomenclatura para algas, hongos y plantas (2012).
5. Para grupos zoológicos la forma de citar el autor o autores es de acuerdo con la recomendación enunciada en el artículo 51 del CINZ (2000).

Ejemplos:

autoranioinfraespeciecatvalido	epitetoinfraespecificocatvalido
Crane, 1975	vocator
Jordan, 1925	interrupta
NO DISPONIBLE	hiemalis

Estatus taxonómico del epíteto infra específico válido CONABIO

Nombre del campo: estatusinfraespeciecatvalido

Descripción: Indica el estatus taxonómico del epíteto infraespecifico válido.

Tipo de dato: Texto (45).

Dato obligatorio: No.

Reglas:

1. El valor "válido" significa que es el nombre válido, aceptado o actualmente en uso del epíteto infraespecifico de acuerdo con el catálogo o listado de referencia.
2. El valor vacío (*nulo*) significa que el nombre al que está determinado el ejemplar corresponde a un nivel superior de infraespecie, no se encontró en algún catálogo o fuente de información o el estatus es *no resuelto*.

Ejemplos:

estatusinfraespeciecatvalido	epitetoinfraespecificocatvalido	catdiccinfraespeciecatvalido	autoranioinfraespeciecatvalido
válido	colensoi	Roskov et al., 2013	(Dörfelt) Pegler & T.W.K. Young 1987
	gadovii	Uetz, 2015	(Boulenger, 1913)
Válido	lilacina	MycoBank, 2015	(Peck) Gillet, 1876
válido	chiapensis	Farjon, 2001	Martínez, 1940



Fuente de revisión de los taxones válidos

Nombre del campo: fuentecatvalido

Descripción: Referencia completa de la fuente o clave de la base de datos del catálogo que respalda el taxón válido.

Tipo de dato: Texto (255).

Dato obligatorio: No.

Ejemplos:

fuentecatvalido

Don E. Wilson & DeeAnn M. Reeder (editors). 2005. *Mammal Species of the World. A Taxonomic and Geographic Reference* (3rd ed), Johns Hopkins University Press, 2,142 pp.

WoRMS Editorial Board (2014). *World Register of Marine Species*. Available from <http://www.marinespecies.org> at VLIZ. Accessed 2014-06-16

Perrilliat & Flores-Guerrero, 2011

Uetz, P. & Jiri Hošek (eds.). 2014. *The Reptile Database*, <http://www.reptile-database.org>, accessed 2014

INVERB500915

Última fecha de actualización

Nombre del campo: ultimafechaactualizacion

Descripción: Fecha de última modificación de los datos.

Tipo de dato: Fecha/Hora.

Dato obligatorio: No.

Regla de Información:

1. Esta fecha se actualiza en cada registro que tenga cambios relevantes (que cambien el sentido de la información).

Regla de Sintaxis:

1. Se muestra con el formato dd/mm/aaaa.

Ejemplos:

ultimafechaactualizacion

idejemplar

23/11/2015

fe69a0589dc9edbc0fc46c13077186b2

23/08/2016

abbbc739da2d5af166e5337919b4f25a

Versión

Nombre del campo: version

Descripción: Versión que corresponde a las decisiones de los procesos de revisión aplicados a los datos en la CONABIO, así como, la información de referencia (mapas, catálogos, etc.) que se utiliza para realizar dicha revisión al integrar al SNIB. Las decisiones que



afectan la limpieza, completación y validación de los datos, se describen en el documento de Versión del SNIB que se publica en el sitio snib.mx.

Tipo de dato: Texto (20).

Dato obligatorio: No.

Regla de sintaxis:

1. Se muestra con el formato aaaa-mm.

Ejemplos:

version	ultimafechaactualizacion
2015-12	23/11/2015
2015-12	23/11/2015

Tabla RelNombRereferenciaBiblio

Diagrama de Relaciones:

En el siguiente diagrama se muestran la tabla RelNomReferenciaBiblio y las relaciones con otras tablas del modelo; únicamente se incluyen los campos que son llaves primarias y llaves foráneas.



Campos de la tabla RelNombRereferenciaBiblio.

Nombre de campo	Restricción	Tipo de Dato (Longitud)	Nulos	Descripción
<u>IdReferenciaBiblio</u>	Llave foránea	Número (Entero largo)	No	Identificador de la referencia bibliográfica.
<u>IdNombre</u>	Llave foránea	Número (Entero largo)	No	Identificador del taxón.
<u>Observaciones</u>	No	Texto (255)	Sí	Observaciones.

Descripción detallada de los campos.

Referencias bibliográficas del taxón (género, especie, subespecie, etc.).



Identificador de la referencia bibliográfica

Nombre del campo: IdReferenciaBiblio.

Descripción: Identificador de la referencia bibliográfica asociada al taxón. Llave foránea a la tabla ReferenciaBiblio.

Tipo de dato: Número (Entero largo).

Dato obligatorio: Sí.

Ejemplo:

IdReferenciaBiblio	IdNombre	EnExtenso
3	23	G. R. A. & D. R. R. 1998. Peces del Pacífico Oriental Tropical. 275
4	112	J. C. P. J. 2001. Análisis de la Pesquería Artesanal de Tiburones y Rayas de Isla Isabel, Nayarit, México. 57
52	2229	E. L. U. & E. R. J. 2004. Guía de Macrofauna Marina Asociada a Comunidades de Coral del Pacífico Central Mexicano
52	2577	E. L. U. & E. R. J. 2004. Guía de Macrofauna Marina Asociada a Comunidades de Coral del Pacífico Central Mexicano

Identificador del taxón

Nombre del campo: IdNombre.

Descripción: Identificador del taxón con referencia bibliográfica. Llave foránea a la tabla Nombre.

Tipo de dato: Numero (Entero largo).

Dato obligatorio: Sí.

Ejemplo:

IdNombre	IdReferenciaBiblio
1666	1513
758	1624
1784	1889

Observaciones

Nombre del campo: Observaciones.

Descripción: Observaciones de la referencia bibliográfica del taxón.

Tipo de dato: Texto (255).

Dato obligatorio: No.

Regla:

1. El valor vacío (*nulo*) significa que no se capturó ninguna observación.

Ejemplo:



Observaciones	IdReferenciaBiblio	IdNombre	EnExtenso
El Infraorden Brachyura, presenta varias clasificaciones, aquí se incluyen las que se conocen y se anexa la cita de cada una de ellas.	86	23	Palacios-Rios, M. 1992.
Clasificación de Ostracoda a nivel de orden y categorías superiores según McKenzie et al. 1999	86	2229	Palacios-Rios, M. 1992.
Estudios moleculares sobre el género y relaciones entre sus subgéneros se encuentran en Levington et al. (1996) y Sturmbauer et al. (1996).	1195	214	Hernández, V.H. 1994.
En Rathbun, 1925, se maneja dos subgéneros del género Mithrax Latreille: Mithrax y Mithraculus White .	1513	1666	E. M. 1961. Opisthobranch Mollusks from California.
Clave de identificación para especies del género Tropocyclops	1624	758	W. F. 1980. Sea-slug Gastropods.
'H. pudibundus' (Herbst) descrita en Rathbun (1937) como 'Hepatus princeps', pág. 235.	1889	1784	W. K. 1924. Gorgonaria.

Tabla RelNombreNombre

Esta tabla contiene la información de relaciones biológicas dadas entre taxones.

Diagrama de Relaciones:

En el siguiente diagrama se muestran la tabla RelNombreNombre y las relaciones con otras tablas del modelo; únicamente se incluyen los campos que son llaves primarias y llaves foráneas.

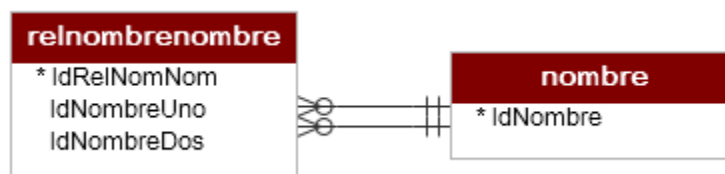

Campos de la tabla RelNombreNombre.

Nombre de campo	Restricción	Tipo de Dato (Longitud)	Nulos	Descripción
<u>IdRelNomNom</u>	Llave primaria	Número (Entero largo)	No	Identificador de la relación.
<u>TipoRelNomNom</u>	No	Texto (255)	No	Tipo de relación entre taxones.
<u>IdNombreUno</u>	Llave foránea	Número (Entero largo)	No	Identificador del primer taxón en la relación.
<u>IdNombreDos</u>	Llave foránea	Número (Entero largo)	No	Identificador del segundo taxón en la relación
<u>Observaciones</u>	No	Texto (255)	Sí	Observaciones.



Descripción detallada de los campos.

Identificador de la relación

Nombre del campo: IdRelNomNom.

Descripción: Identificador único de la tabla RelNombreNombre. Clave que identifica de manera única a la relación entre taxones (sinonimia, basonimia, etc.), se asigna en el momento en que se captura en la base de datos.

Tipo de dato: Número (Entero largo)

Dato obligatorio: Sí.

Regla:

1. Se asigna de forma auto incremental en 1

Ejemplo:

IdRelNomNom	TipoRelNomNom	IdNombreUno	Nombre1	IdNombreDos	Nombre2
224	Sinónimo	954	Ahnfeltia concinna	956	Ahnfeltiopsis concinna
257	Basónimo	550	Gracilaria veleroae	551	Gracilaria mammillaris
7	Sinónimo	6482	Ceramium taylorii	1659	Ceramium flaccidum
13	Sinónimo	6525	Padina vickersiae	3777	Padina gymnospora

Tipo de relación entre taxones

Nombre del campo: TipoRelNomNom.

Descripción: Tipo de relación existente entre dos taxones.

Tipo de dato: Texto (255).

Dato obligatorio: Sí.

Ejemplo:

TipoRelNomNom	IdNombreUno	Nombre1	IdNombreDos	Nombre2
Sinónimo	1023	Ahnfeltia concinna	840	Ahnfeltiopsis concinna
Basónimo	55	Gracilaria veleroae	56	Gracilaria mammillaris

Identificador del primer taxón en la relación

Nombre del campo: IdNombreUno.

Descripción: Identificador del primer taxón con una relación. Es el nombre científico que tiene alguna relación (sinónimo, basónimo, etc.) con el IdNombreDos. Llave foránea de la tabla Nombre.

Tipo de dato: Número (Entero largo)

Dato obligatorio: Sí.



Ejemplo:

IdNombreUno	Nombre1	TipoRelNomNom	IdNombreDos	Nombre2
954	Ahnfeltia concinna	Sinónimo	956	Ahnfeltiopsis concinna
1023	Gracilaria veleroae	Sinónimo	840	Gracilaria mammillaris
126	Ceramium taylorii	Basónimo	124	Ceramium flaccidum
6713	Padina vickersiae	Basónimo	6712	Padina gymnospora

Nota:

En un registro de la tabla anterior *Ahnfeltiopsis concinna* (IdNombreDos) es **sinónimo** de *Ahnfeltia concinna* (IdNombreUno)

Identificador del segundo taxón en la relación

Nombre del campo: IdNombreDos.

Descripción: Identificador del segundo taxón con una relación. Es el nombre científico que tiene alguna relación (sinónimo, basónimo, etc.) con el nombre IdNombreUno. Llave foránea de la tabla Nombre.

Tipo de dato: Número (Entero largo)

Dato obligatorio: Sí.

Ejemplo:

IdNombreDos	IdRelNomNom	TipoRelNomNom	IdNombreUno	Nombre1	Nombre2
956	224	Sinónimo	954	Ahnfeltia concinna	Ahnfeltiopsis concinna
840	235	Sinónimo	1023	Gracilaria veleroae	Gracilaria mammillaris
124	242	Basónimo	126	Ceramium taylorii	Ceramium flaccidum
6712	451	Basónimo	6713	Padina vickersiae	Padina gymnospora

Observaciones

Nombre del campo: Observaciones.

Descripción: Observaciones acerca de la relación entre dos taxones.

Tipo de dato: Texto (255).

Dato obligatorio: No.

Regla:

1. El valor vacío (*nulo*) significa que no se capturó ninguna observación.

Ejemplo:

Observaciones	IdRelNomNom	TipoRelNomNom	IdNombreUno	IdNombreDos
Según: Eriksen, B., 1989. Jørgensen, P. M. & S. León-Yáñez (eds.), 1999.	13	Sinónimo	6525	3777
Según Lourteig, en determinación de MOL 10764 a GVS, Dic 2004.	137	Sinónimo	2020	5927
Según: Brako, L. & J. L. Zarucchi, 1993	221	Sinónimo	3777	6525
No confirmado	377	Sinónimo	5672	5667
No confirmado según Funk. Confirmado según Bracko & Zarucchi (1993).	378	Sinónimo	5679	5678



Tabla de versiones

Tabla con el resumen de los cambios realizados en las versiones de este documento.

Versión	Descripción del cambio	Responsable del cambio	Revisor	Fecha de actualización
2016-05	Versión inicial	Robles E.	Ramos P.	07/05/2016
2018-06	Se separaron los campos de las tablas ConabioTaxonomia y ConabioGeografia en ConabioTaxonomia, ConabioGeografia, ConabioTaxonomiaValidacion y ConabioGeografiaValidacion. Se agregaron a la tabla ConabioTaxonomia los campos: subordencat, sistemaclasificacionsubordencat, estatusfiliacat, subfiliacat, sistemaclasificacionsubfiliacat, estatussubfiliacat, tribucat, sistemaclasificaciontribucat y estatustribucat. Se agregaron a la tabla ConabioTaxonomiaValidacion los campos: subordencatvalido, sistemaclasificacionsubordencatvalido, estatusfiliacatvalido, subfiliacatvalido, sistemaclasificacionsubfiliacatvalido, estatussubfiliacatvalido, tribucatvalido, sistemaclasificaciontribucatvalido y estatustribucatvalido. Se agregó el campo geovalidacion a la tabla ConabioGeografiaValidacion. Se eliminaron los campos NS y EO de la tabla Sitio.	Pérez R.	Ramos P., Robles E.	19/06/2018
2018-11	Se agregó Sección Modelo de base de datos	Robles E.	Ramos P.	12/11/2018